



EDITAL
PROCESSO LICITATÓRIO Nº 015/2023
TOMADA DE PREÇO PÚBLICA Nº 002/2023

O **MUNICÍPIO DE SERRITA/PE**, pessoa jurídica de direito público interno, inscrito no CNPJ sob o Nº **11.361.250/0001-73**, através do **FUNDO MUNICIPAL DE AÇÃO SOCIAL** inscrito no CNPJ sob o Nº **14.621.681/0001-10** por meio da sua Comissão de Licitação nomeada pela Portaria Nº. 359/2022, de 08 de agosto de 2022, conforme autorização do Sr. Prefeito torna público aos interessados que, pelos termos deste e seus documentos aplicáveis, realizará **TOMADA DE PREÇO** para execução, sob regime de **EMPREITADA POR PREÇO GLOBAL**, visando à **CONTRATAÇÃO DE EMPRESA PARA MANUTENÇÃO E MELHORIAS DO PRÉDIO DO CREAS – SERRITA - PE, CONFORME ESPECIFICAÇÕES TÉCNICAS E CONDIÇÕES CONSTANTES NO PROJETO BÁSICO**.

O procedimento licitatório obedecerá à Lei nº 8.666, de 1993, e à Lei Complementar nº 123, de 2006 e Lei Complementar 147/2014, bem como à legislação correlata e demais exigências previstas neste Edital e seus Anexos.

A documentação relativa aos documentos de habilitação e proposta da licitação serão recebidas até dia **03 DE MARÇO DE 2023 às 09:00 horas**, onde nesta data ocorrerá o julgamento dos documentos de habilitação, ou caso não haja expediente nesta data, no primeiro dia útil subsequente, no mesmo horário, na sala de reuniões da Comissão Permanente de Licitação da Prefeitura Municipal de Serrita CNPJ: 11.361.250-0001/73, Estado de Pernambuco, situada à Rua Barbosa Lima, 63 – Centro – Serrita – PE.

Está **TOMADA DE PREÇO** pública se regerá pela Lei Federal 8.666 de 21 de junho de 1993 e suas alterações posteriores, bem assim pela Instrução Normativa MARE nº. 5, de 21 de julho de 1995, republicada no Diário Oficial da União de 19 de abril de 1996, obedecendo às exigências e condições estabelecidas neste edital.

São partes integrantes deste Edital:

I – MINUTA DE CONTRATO

II - MINUTA DA PROPOSTA DE PREÇOS

III - PROJETO BÁSICO COM ESPECIFICAÇÃO DO OBJETO COM PLANILHA MÁXIMA DE CUSTO, PLANILHA DE COMPOSIÇÃO DE BDI E CRONOGRAMA DE EXECUÇÃO FÍSICO-FINANCEIRO

1. OBJETO DA LICITAÇÃO

1.1. Objeto: **CONTRATAÇÃO DE EMPRESA PARA MANUTENÇÃO E MELHORIAS DO PRÉDIO DO CREAS – SERRITA - PE, CONFORME ESPECIFICAÇÕES TÉCNICAS E CONDIÇÕES CONSTANTES NO PROJETO BÁSICO**.

VALOR ESTIMADO: **R\$ 156.199,01 (cento e cinquenta e seis mil, cento e noventa e nove reais e um centavo)**.

2. DAS CONDIÇÕES DE PARTICIPAÇÃO

2.1. Poderão participar deste certame licitatório os interessados pertencentes ao ramo de atividade referente ao objeto da licitação, cujo objeto social seja compatível com o que se licita, conforme disposto nos respectivos atos constitutivos, e que comprovem possuir os requisitos mínimos de qualificação exigidos no Edital.

2.2. Não poderão participar desta licitação:

2.2.1. Empresas estrangeiras que não estejam em funcionamento no País;

2.2.2. Empresas em dissolução ou em liquidação;

2.2.3. Empresas que tenham recebido a penalidade de suspensão de licitar e contratar com o órgão licitante;

2.2.4. Empresas que tenham sido penalizadas com a declaração de inidoneidade por qualquer órgão ou entidade da Administração Pública;

2.2.5. Empresas impedidas de licitar e de contratar com o Estado de Pernambuco, nos termos do artigo 7º da Lei nº 10.520, de 2002, e decretos regulamentadores;

2.2.6. Empresas que estejam proibidas de contratar com a Administração Pública, em razão de sanção restritiva de direito decorrente de infração administrativa ambiental, nos termos do artigo 72, § 8º, inciso V, da Lei nº 9.605, de 1998;

2.2.7. Quaisquer interessados que se enquadrem nas vedações previstas no artigo 9º da Lei nº 8.666, de 1993.

3.0. DO CONSÓRCIO

3.1. Será permitida a participação de empresas reunidas em consórcio, atendidas as condições previstas no art. 33 da Lei nº 8.666/93 e no presente Edital;

3.2. Os consorciados devem apresentar compromisso de constituição do consórcio, por escritura pública ou documento particular registrado em Cartório de Registro de Títulos e Documentos, discriminando a empresa líder, a participação de cada uma das empresas e a responsabilidade solidária dos consorciados por atos praticados na fase de licitação e no decorrer da execução do contrato;

3.3. Para o fim de comprovar a habilitação jurídica e a regularidade fiscal e trabalhista, cada consorciado deve apresentar os documentos exigidos nos subitens 5.4.1 e 5.4.2 deste Edital;

3.4. Para a prova da qualificação técnica, cada empresa consorciada deverá apresentar o documento previsto no subitem 5.4.3, referentes à habilitação técnico-profissional, será admitido o simples somatório do acervo de cada consorciado para a constituição do todo;

3.5. A fim de comprovar a qualificação econômico-financeira, exige-se que cada consorciado apresente certidão negativa de falência ou recuperação judicial, expedida pelo distribuidor ou distribuidores (caso exista mais de um) da sede do licitante, ou de seu domicílio ou no caso de empresas em recuperação judicial, que já tenham tido o plano de recuperação homologado em juízo, certidão emitida pela instância judicial competente que certifique que a licitante está apta econômica e financeiramente a participar do procedimento licitatório, além de suas demonstrações financeiras e a existência dos índices mínimos previstos no subitem 5.4.4, deste Edital;

3.6. No atendimento da exigência de apresentação de garantia de participação, contemplada no subitem 5.4.4.c deste Edital, qualquer uma das empresas poderá comprová-lo.

3.7. O prazo de duração do consórcio deve, no mínimo, coincidir com o prazo de vigência do contrato;

3.8. Qualquer alteração na composição do consórcio, inclusive quanto à indicação da empresa líder, deverá ser previamente autorizada pela Administração, a fim de se verificar se permanecem válidas as condições de habilitação do consórcio, não se admitindo a inclusão posterior de empresa que não seja uma de seus componentes originais.

4.0. – DA FORMA DE APRESENTAÇÃO DOS ENVELOPES

4.1. Os documentos relativos à habilitação e à proposta de preços deverão ser entregues separadamente, em envelopes lacrados, opacos e rubricados, com a identificação do licitante, contendo as seguintes identificações:

**ENVELOPE Nº 01 – DOCUMENTOS DE HABILITAÇÃO
MUNICÍPIO DE SERRITA (PE)
TOMADA DE PREÇO Nº 002/2023**

**CONTRATAÇÃO DE EMPRESA PARA MANUTENÇÃO E MELHORIAS DO PRÉDIO DO CREAS –
SERRITA - PE, CONFORME ESPECIFICAÇÕES TÉCNICAS E CONDIÇÕES CONSTANTES NO
PROJETO BÁSICO.**

[Razão social]
[Endereço, e-mail da empresa, telefone do licitante]

**ENVELOPE Nº 02 – PROPOSTA DE PREÇO
MUNICÍPIO DE SERRITA (PE)
TOMADA DE PREÇO Nº 002/2023**

**CONTRATAÇÃO DE EMPRESA PARA MANUTENÇÃO E MELHORIAS DO PRÉDIO DO CREAS –
SERRITA - PE, CONFORME ESPECIFICAÇÕES TÉCNICAS E CONDIÇÕES CONSTANTES NO
PROJETO BÁSICO.**

[Razão social]
[Endereço, e-mail da empresa, telefone do licitante]

4.2. Os envelopes que não forem entregues nas condições acima estipuladas não serão aceitos como proposta nem habilitação.

4.3. Os documentos provenientes do exterior deverão ser redigidos na língua oficial do país de origem e traduzidos para a língua portuguesa, por tradutor juramentado, com reconhecimento de firmas por notário público, reconhecido pela autoridade consular brasileira do local.

4.4. DO CREDENCIAMENTO DO REPRESENTANTE LEGAL

4.4.1. Cada licitante far-se-á representar perante a Comissão de Licitação por apenas uma pessoa, admitindo-se como representante o diretor, sócio com poderes de gerência isoladamente ou pessoa habilitada por meio de procuração, pública, ou privada com firma reconhecida em cartório. Deve-se apresentar no ato do credenciamento cópia do contrato social da empresa com cópia autenticada de documento oficial com foto dos sócios da mesma.

4.4.2. A instituição de representante perante a Comissão de Licitação será realizada no ato da entrega do envelope de habilitação, no local, data e horário indicados neste Edital, ocasião em que o representante se identificará perante a Comissão, entregando-lhe cópia autenticada de documento oficial com foto, ou original e cópia, e dos documentos mencionados no subitem 4.4.1., os quais serão analisados pela Comissão antes do início da sessão de abertura.

4.4.3. Quando o representante for diretor ou sócio com poderes de gerência isolados, deverá apresentar à Comissão de Licitação, cópia registrada na junta comercial da última alteração consolidada do contrato social ou ata de assembleia geral da empresa licitante, a fim de comprovar a sua qualidade de representante legal.

4.4.4. Quando o representante for pessoa habilitada por meio de procuração, deverá entregar à Comissão cópia autenticada ou original dos documentos referidos no subitem 4.4.1., bem como do documento de procuração específica, outorgada pela empresa licitante, com firma reconhecida em cartório, se privada, e com a previsão de outorga de amplos poderes de representação, inclusive com poderes específicos para interposição e desistência de recurso e para o recebimento de intimações.

4.4.5. A não apresentação ou incorreção dos documentos mencionados nos subitens anteriores, não inabilitará a licitante, mas impedirá o representante de se manifestar e de responder pela empresa.

5. DOCUMENTOS DE HABILITAÇÃO

5.1. Os documentos de habilitação deverão ser apresentados em original ou em cópia autenticada por cartório competente ou por servidor integrante da Comissão de Licitação.

5.1.1. A autenticação de cópias, para efeito de atendimento ao disposto no caput, poderá ocorrer mediante a apresentação do documento original, em até 24 (vinte e quatro) horas anterior à sessão de abertura dos documentos de Habilitação.

5.1.2. Em nenhuma hipótese, tais documentos poderão conter borrões, emendas, rasuras, entrelinhas ou o uso de corretivo, nem tão pouco estarem sem condições de leitura.

5.2. Os documentos/certidões que não apresentarem prazo de validade serão considerados válidos por um período de 60 (sessenta) dias de sua emissão, salvo previsão prazo diverso em lei ou em norma infra legal, ficando o licitante responsável por juntar a respectiva comprovação.

5.3. Os documentos de habilitação devem ser apresentados em uma única via.

5.4. Para a habilitação, o licitante deverá apresentar os documentos a seguir relacionados:

5.4.1. RELATIVOS À HABILITAÇÃO JURÍDICA

a. No caso de empresário individual: inscrição no Registro Público de Empresas Mercantis, a cargo da Junta Comercial da respectiva sede.

b. No caso de sociedade empresária ou empresa individual de responsabilidade limitada -EIRELI: ato constitutivo, estatuto ou contrato social em vigor, devidamente registrado na Junta Comercial da respectiva sede, e, no caso de sociedades por ações, acompanhado de documentos de eleição de seus administradores;

b.1. Os documentos deverão estar acompanhados de todas as alterações ou da consolidação respectiva.

- c. No caso de sociedade simples: inscrição do ato constitutivo no Registro Civil das Pessoas Jurídicas do local de sua sede, acompanhada de prova da indicação dos seus administradores.
- d. No caso de empresa ou sociedade estrangeira em funcionamento no País: decreto de autorização;
- e) Cópia autenticada de documento oficial com foto dos sócios e seus respectivos representantes
- f) Certificado de Registro de Fornecedores - (CRC - Certificado Registro Cadastral Vigente), emitido pela CPL.

5.4.2. RELATIVOS À REGULARIDADE FISCAL E TRABALHISTA:

- a) Prova de inscrição no Cadastro Nacional de Pessoa Jurídica (CNPJ)
- b) Prova de inscrição no cadastro de contribuintes municipal ou estadual, conforme o caso, relativo ao domicílio ou sede do licitante, pertinente ao seu ramo de atividade e compatível com o objeto contratual;
- c) Prova de regularidade para com a Fazenda Federal;
- d) Prova de regularidade para com a Fazenda Estadual, do domicílio ou sede do licitante;
- e) Prova de regularidade para com a Fazenda Municipal, do domicílio ou sede do licitante;
- f) Prova de regularidade relativa ao Fundo de Garantia do Tempo de Serviço (FGTS), mediante Certificado de Regularidade do FGTS;
- g) Prova de inexistência de débitos inadimplidos perante a Justiça do Trabalho, mediante Certidão Negativa de Débitos Trabalhistas (CNDT), ou certidão positiva com efeitos de negativa.

5.4.2.1. A licitante microempresa ou empresa de pequeno porte, ou cooperativa enquadrada no artigo 34 da Lei nº 11.488, de 2007, deverá apresentar toda a documentação exigida para efeito de comprovação de regularidade fiscal, mesmo que esta apresente alguma restrição, sob pena de ser inabilitado.

5.4.2.2. Havendo alguma restrição na comprovação da regularidade fiscal, será assegurado às MICROEMPRESAS OU EMPRESAS DE PEQUENO PORTE o prazo de 05 (cinco) dias úteis, cujo termo inicial corresponderá ao momento em que o proponente for declarado o vencedor, prorrogáveis por igual período, a critério da Administração Pública, para a regularização da documentação, pagamento ou parcelamento do débito, e emissão de eventuais certidões negativas ou positivas com efeito de certidão negativa (LC 147/2014), desde que seja apresentada a certidão mesmo que com restrição.

5.4.3. RELATIVOS À QUALIFICAÇÃO TÉCNICA:

5.4.3.1 Comprovação de registro ou inscrição na entidade de classe competente, compatível com o objeto da licitação, e que conste seu (s) responsável (eis) técnico (s);

5.4.3.1.1. No caso de a empresa licitante ou o responsável técnico não serem registrados ou inscritos no CREA ou no CAU do Estado de Pernambuco, deverão ser providenciados os respectivos vistos deste órgão regional quando da assinatura do contrato.

5.4.3.1.2. Para comprovar que o profissional acima referido pertence ao quadro permanente da licitante, no caso de não ser sócio da mesma, deverá ser apresentada cópia da sua Carteira de Trabalho e Previdência Social - CTPS, acompanhada da cópia do Livro de Registro de Funcionários ou Contrato de Prestação de Serviços, com firmas das partes devidamente reconhecidas por cartório competente, caso contrário, deverá ser apresentado documento que identifique as assinaturas dos signatários;

5.4.3.2 Comprovação de capacidade técnico-profissional, mediante possuir em seu quadro permanente, na data prevista para entrega da proposta, profissional de nível superior, detentor de atestado (s) de capacidade técnica na execução de obra ou serviço de características semelhantes ao objeto do presente certame, através de atestado fornecido por pessoa jurídica de direito público ou privado, devidamente registrado na entidade de classe competente (CREA OU CAU), por execução de obra/serviço ou serviço de características semelhantes com o objeto da licitação, devendo tal (is) atestado (s) vir (em) acompanhado (s) das respectivas planilhas descritivas dos serviços executados, incluindo obrigatoriamente nas certidões de acervo técnico – C.A.T, os seguintes serviços indicados abaixo:

1. FORRO EM PLACAS DE GESSO;
2. REBOCO OU EMBOÇO;
3. APLICAÇÃO MANUAL DE PINTURA EM PAREDES E/OU TETOS;

5.4.3.3. Para fins de qualificação técnica, não serão aceitas certidões de acervo técnico sem atestado e sem estarem acompanhadas das respectivas planilhas descritivas dos serviços executados, bem como atestados emitidos por pessoas físicas.

5.4.3.5. Para facilitar a análise da Comissão de Licitação, é recomendável que o licitante destaque (de preferência com caneta marca texto), nas referidas certidões, os serviços cuja experiência se pretende comprovar e o seu respectivo quantitativo. (Sem efeito de inabilitação).

5.4.3.5.1. No decorrer da execução da obra/serviço, os profissionais de que trata este subitem poderão ser substituídos, nos termos do artigo 30, §10, da Lei nº 8.666, de 1993, por profissionais de experiência equivalente ou superior, desde que a substituição seja objeto de anuência do Contratante.

5.4.3.6. Não se admitem atestados de fiscalização, supervisão ou coordenação da execução de obra/serviços/serviços.

5.4.4 QUALIFICAÇÕES ECONÔMICO-FINANCEIRA:

a. Certidão negativa de falência ou recuperação judicial, expedida pelo distribuidor ou distribuidores (caso exista mais de um) da sede do licitante, ou de seu domicílio ou no caso de empresas em recuperação judicial, que já tenham tido o plano de recuperação homologado em juízo, certidão emitida pela instância judicial competente que certifique que a licitante está apta econômica e financeiramente a participar do procedimento licitatório.

b. Balanço patrimonial e demonstrações contábeis do último exercício social, já exigíveis e apresentados na forma da lei, que comprovem a boa situação financeira da empresa, vedada a sua substituição por balancetes ou balanços provisórios, podendo ser atualizados por índices oficiais quando encerrados há mais de 3 (três) meses da data de apresentação da proposta;

b.1. O balanço patrimonial deverá estar assinado por contador ou por outro profissional equivalente, devidamente registrado no Conselho Regional de Contabilidade;

b.2. As empresas constituídas no exercício em curso deverão apresentar cópia do balanço de abertura ou cópia do livro diário contendo o referido balanço, inclusive com os termos de abertura e encerramento;

b.3. A boa situação financeira do licitante será avaliada pelos Índices de Liquidez Geral (LG), Solvência Geral (SG) e Liquidez Corrente (LC), resultantes da aplicação das fórmulas abaixo, com os valores extraídos de seu balanço patrimonial, acompanhados das respectivas memórias de cálculo:

$$\text{LG} = \frac{\text{ATIVO CIRCULANTE} + \text{REALIZÁVEL A LONGO PRAZO}}{\text{PASSIVO CIRCULANTE}} \geq 1,0$$

PASSIVO CIRCULANTE + EXIGÍVEL A LONGO PRAZO

$$SG = \frac{\text{PASSIVO CIRCULANTE + EXIGÍVEL A LONGO PRAZO}}{\text{ATIVO CIRCULANTE}} \geq 1,0$$

PASSIVO CIRCULANTE + EXIGÍVEL A LONGO PRAZO

$$LC = \frac{\text{PASSIVO CIRCULANTE + EXIGÍVEL A LONGO PRAZO}}{\text{ATIVO CIRCULANTE}} \geq 1,0$$

PASSIVO CIRCULANTE

5.4.5 DOCUMENTOS COMPLEMENTARES:

- a. Declaração de Cumprimento do disposto no Inciso XXXIII do Art. 7º da C.F/88, Dec. 4358/02 – Art.27, Inciso V, da Lei 8.666/93.
- b. Declaração de Conhecimento e cumprimentos de todas as condições do Edital
- c. Declaração de inexistência de fatos supervenientes

6.0. DA PROPOSTA DE PREÇOS (ENVELOPE Nº 02)

6.1. A proposta de preços, redigida em língua portuguesa, sem emendas, rasuras, acréscimos ou entrelinhas, datada, assinada e rubricada todas as suas folhas pelo licitante ou seu representante, deverá conter:

6.1.1. Carta proposta de preço, contendo o valor total e indicando expressamente o prazo de validade da proposta.

6.1.2. Planilhas de Quantidades e Preços, nos moldes do Anexo, preenchidas e assinadas por responsável técnico da empresa, apresentar também com respectiva composição de custo, em meio físico e digital (PEN DRIVE), contendo os itens, discriminações, unidades de mediação e quantidades para todos os itens.

6.1.2.1. Na hipótese de o PENDRIVE mencionado no item 6.1.2 não ser apresentado em conjunto com a proposta de preços, o mesmo será solicitado pela Comissão de Licitação.

6.1.2.2. Nos preços propostos, deverão estar incluídos todos os impostos, taxas, seguros, materiais, ferramentas, bem como todas as despesas e obrigações relativas a salários, assistência médica, compromissos fiscais, equipamentos de segurança, individual e coletivo, BDI - Bonificações e Despesas Indiretas, e tudo o mais que for necessário à completa execução do objeto contratual.

6.1.2.3. Não serão admitidos, na proposta de preços, custos identificados mediante o uso da expressão “verba” ou de unidades genéricas.

6.1.2.4. Na composição dos preços unitários, o licitante deverá apresentar discriminadamente as parcelas relativas à mão-de-obra/serviço e aos materiais, equipamentos e serviços.

6.1.2.5. Nas propostas de preços, não poderão ser incluídos pagamentos antecipados de quaisquer etapas ou serviços.

6.1.3. Cronograma Físico-Financeiro, conforme modelo do Anexo, o qual deverá observar o cronograma de desembolso por período constante do Projeto Básico;

6.1.3.1. A programação de pagamento dos itens Administração Local e Manutenção do Canteiro de Obra/serviços deverá ser proporcional à execução financeira da obra/serviço (quando houver).

6.1.4. Demonstrativo da composição analítica da Bonificação e Despesas Indiretas - BDI, com indicação percentual incidente sobre os preços unitários apresentados, de forma separada para a construção civil e o fornecimento de materiais/equipamentos ou para a aquisição e transporte de material betuminoso, conforme modelo constante do Anexo.

Para o caso específico das obra/serviços que envolvem material betuminoso:

6.1.4.1. O cálculo do BDI não deverá incluir os seguintes tributos: IRPJ e Contribuição Social sobre o Lucro Líquido (CSLL). Também não será possível prever no BDI parcelas como administração local, mobilização/desmobilização e instalação de canteiro de obra/serviço/equipamento, e quaisquer outros itens que possam ser apropriados como custo direto da obra/serviço, que devem ser cotados na planilha orçamentária;

6.1.4.2. Caso haja isenção de tributos, deverá ser apresentada a lei que concedeu a isenção.

6.1.4.3. As alíquotas de tributos cotadas pelo licitante não podem ser superiores aos limites estabelecidos na legislação tributária;

6.1.4.4. O percentual de ISS deve ser compatível com a legislação tributária do município de Serrita onde serão prestados os serviços previstos da obra/serviço.

6.1.4.5. As empresas optantes pelo Simples Nacional devem apresentar os percentuais de ISS, PIS e COFINS discriminados na composição do BDI de forma compatível com as alíquotas a que aquelas empresas estão obrigadas a recolher, previstas no Anexo da Lei Complementar nº 123/2006 e Lei Complementar 147/2014.

6.1.5. Composição dos Encargos Sociais, conforme modelo do Anexo;

6.2. O prazo de validade da proposta não poderá ser inferior a 60 (sessenta) dias, a contar da data de sua apresentação.

6.3. Não será admitida a alteração das propostas apresentadas, ressalvadas as mudanças de natureza formal destinadas a sanar evidentes erros materiais, sem nenhuma alteração do conteúdo e das condições referidas, desde que não venham a causar prejuízos aos demais licitantes.

6.4. Após a fase de habilitação, não cabe desistência da proposta, salvo por motivo justo decorrente de fato superveniente, devidamente comprovado e aceito pela Comissão, que se manifestará em ato específico, de forma motivada.

7.0. DA PARTICIPAÇÃO DE MICROEMPRESAS E EMPRESAS DE PEQUENO PORTE

7.1. Se tratando o licitante de Microempresa ou Empresa de Pequeno Porte, o mesmo deverá apresentar, dentro do envelope de habilitação, para que possa gozar do tratamento diferenciado previsto na lei complementar nº 123/2006 e Lei Complementar 147/2014, a seguinte documentação.

I – Empresas optantes pelo Sistema Simples de Tributação, regido pela Lei nº. 9.317/96:

- a) Comprovante de opção pelo Simples obtido através do site da Secretaria da receita Federal, <https://www8.receita.fazenda.gov.br/SimplesNacional/aplicacoes.aspx?id=21>;
- b) Declaração, firmada pelo representante legal da empresa, de não haver nenhum dos impedimentos previstos no § 4º do Artigo 3º da LC 123/06, LC 147/2014.

II – Havendo alguma restrição na comprovação da regularidade fiscal, será assegurado às MICROEMPRESAS OU EMPRESAS DE PEQUENO PORTE o prazo de 05 (cinco) dias úteis, cujo termo

inicial corresponderá ao momento em que o proponente for declarado o vencedor, prorrogáveis por igual período, a critério da Administração Pública, para a regularização da documentação, pagamento ou parcelamento do débito, e emissão de eventuais certidões negativas ou positivas com efeito de certidão negativa (LC 147/2014)

III - Empresas não optante pelo Sistema Simples de Tributação, regido pela Lei nº. 9317/96:

a) Balanço Patrimonial e Demonstração do Resultado do Exercício – DRE comprovando ter receita bruta dentro dos limites estabelecidos nos incisos I e II do Artigo 3º da LC 123/06, LC 147/2014;

b) Cópia da Declaração de Informação Econômico-Fiscais da Pessoa Jurídica – DIPJ e respectivo recibo de entrega, em conformidade com o Balanço e a DRE;

c) Comprovante de inscrição e situação cadastral no Cadastro Nacional de Pessoa Jurídica – CNPJ;

IV- A não regularização da documentação, no prazo previsto no item, implicará decadência do direito à contratação, sem prejuízo das sanções previstas no artigo 81 da Lei nº 8.666/1993, sendo facultado à Administração convocar os licitantes remanescentes, na ordem de classificação para a assinatura do contrato, ou revogar a licitação.

V- Nas contratações públicas da administração direta e indireta, autarquias e fundacional, federal estadual e municipal, deverá ser concedido tratamento diferenciado e simplificado para as microempresas e empresa de pequeno porte objetivando a promoção do desenvolvimento econômico e social no âmbito municipal e regional, a ampliação da eficiência das políticas públicas e o incentivo a inovação tecnológica, conforme Art. 47 da lei 147/2014.

VI- Os benefícios referidos no Art. 48 da lei 147/2014, poderão justificadamente estabelecer a prioridade de contratação para as microempresas e empresas de pequeno porte nos itens de contratação cujo valor seja de até R\$ 176,000,00 (cento e setenta e seis mil reais). Estes benefícios também estabelece a prioridade de contratação para as microempresas e empresas de pequeno porte sediadas local ou regionalmente, até o limite de 10% (dez por cento) do melhor preço válido, sendo este percentual sobre a proposta mais bem classificada e 10% (dez por cento) no caso de pregão quando superior ao melhor preço.

“7.2 - Toda a documentação relacionada no item 7.1, inciso I, alínea “A” e “B” para efeito de comprovação da condição de Microempresa ou Empresa de Pequeno Porte, poderá ser substituído por certidão expedida pela Junta Comercial, nos termos da Instrução Normativa do DNRC nº 103, publicado no Diário Oficial do dia 22/05/2007.

7.3.O julgamento das propostas apresentadas por empresas enquadradas no presente item obedecerá o procedimento previsto no subitem 9.7 do Edital.

8. DA SESSÃO PÚBLICA

8.1. No dia, hora e local designados neste Edital, em ato público, a Comissão de Licitação procederá à abertura da licitação.

8.2. Qualquer pessoa poderá assistir aos atos públicos citados no item anterior, mas somente deles participarão ativamente os licitantes ou seus representantes legais, através de documento conferindo-lhe poderes para a prática de todos os atos referentes ao processo, inclusive eventual renúncia a recursos, ou credenciados com os mesmos poderes do procurador, não sendo permitidas atitudes desrespeitosas ou que causem tumultos e perturbem o bom andamento dos trabalhos.

8.3.O credenciamento será feito por ocasião da abertura dos trabalhos pelo Presidente da Comissão de Licitação, mediante a constatação da documentação necessária para identificação do representante

através de documento pessoal com fotografia do procurador para verificação no ato, desde que tais documentos estejam dentro do envelope de habilitação.

8.4. Somente participará da reunião de licitação um representante de cada licitante. Não será admitido que uma mesma pessoa represente mais de um licitante.

8.5. Depois de ultrapassado o horário para recebimento dos envelopes, nenhum outro será recebido, tampouco serão permitidos quaisquer adendos ou esclarecimentos relativos à documentação ou proposta de preços apresentadas, salvo o disposto no item 6.3 do presente Edital.

8.6. A seguir, serão identificados os licitantes e se procederá à abertura dos Envelopes nº 01 - Documentos de Habilitação, cujo conteúdo será rubricado pelos membros da Comissão de Licitação e licitantes credenciados.

8.7. Como condição prévia ao exame da documentação de habilitação do licitante, a Comissão verificará o eventual descumprimento das condições de participação, especialmente quanto à existência de sanção que impeça a participação no certame ou a futura contratação, reputando, se for o caso, o licitante excluído do certame, por falta de condição de participação.

8.8. Se a Comissão de Licitação julgar necessário, poderá suspender a reunião para analisar os documentos apresentados, marcando, na oportunidade, nova data e horário em que voltará a reunir-se, informando os licitantes.

8.9. 8.9. Analisada a documentação de habilitação, a Comissão elaborará ata, contendo o registro dos licitantes habilitados e inabilitados, devendo, neste último caso, apontar o motivo da inabilitação, indicando, ainda, o (s) item (ns) não atendido (s) do presente Edital.

8.10. A Comissão de Licitação pode solicitar parecer de técnicos pertencentes ao quadro da Contratante para respaldar o exame dos documentos de habilitação.

8.11. Ao licitante inabilitado ficará disponível o respectivo Envelope nº 02, ainda lacrado, após o transcurso do prazo legal sem interposição de recurso ou de sua desistência, ou da decisão desfavorável do recurso.

8.12. Transcorrido o prazo de 30 (trinta) dias sem que o licitante inabilitado tenha comparecido para retirar o Envelope nº 02, o mesmo poderá ser destruído pela Comissão de Licitação.

8.13. A intimação dos atos de habilitação ou inabilitação dos licitantes será feita mediante publicação na imprensa oficial (Diário Oficial dos Municípios do Estado de Pernambuco – AMUPE).

8.14. Após o procedimento de verificação da documentação de habilitação, será publicado a ata da seção (Diário Oficial dos Municípios do Estado de Pernambuco – AMUPE) e aberto o prazo para possíveis interposição de recursos em conformidade com a Lei Federal 8.666/93.

8.15. Decorridos os prazos e julgados os possíveis recursos, a Comissão Permanente de Licitação publicará no Diário Oficial dos Municípios do Estado de Pernambuco – AMUPE a convocação para a abertura e julgamento dos envelopes 02 referente a Proposta de preços, com antecedência mínima de 24(vinte e quatro) horas.

8.16. Os Envelopes nº 02 - Proposta de Preços dos licitantes habilitados serão abertos, ou em ato público especificamente marcado para este fim, após o decurso do prazo recursal.

8.17. Ultrapassada a fase de habilitação e abertas as propostas, não cabe desclassificar o licitante por motivo relacionado à habilitação, salvo em razão de fatos superveniente ou só conhecidos após o julgamento daquela.

8.18. As propostas de preços dos licitantes habilitados serão então julgadas, conforme item próprio deste Edital.

8.19. Se todos os licitantes forem inabilitados ou todas as propostas forem desclassificadas, a autoridade competente do órgão poderá fixar o prazo de 08 (oito) dias úteis para a apresentação de nova documentação ou proposta, escoimadas das causas que os inabilitaram ou desclassificaram conforme Artigo 48 § 3º da Lei 8.666/93.

8.20. Em todos os atos públicos, serão lavradas atas circunstanciadas, assinadas pelos membros da Comissão e pelos representantes credenciados e licitantes presentes.

9. DO JULGAMENTO DA PROPOSTA

9.1. O critério de julgamento será o de menor preço **GLOBAL**.

9.2. Para o julgamento das propostas, a Comissão poderá utilizar-se de assessoramento técnico específico na área de competência cabível, através de parecer que integrará o processo.

9.3. A Comissão de Licitação verificará a Proposta de Preços quanto a eventuais erros aritméticos, corrigindo-os da seguinte forma:

a. No caso de discrepância entre valores grafados em algarismos e por extenso, prevalecerá o valor por extenso;

b. No caso de discrepância entre os valores globais previstos nas planilhas de quantidades e preços e na carta de apresentação da proposta, preponderarão os primeiros;

c. No caso de erro de multiplicação do preço unitário pela quantidade correspondente, o produto será retificado, mantendo-se inalterados o preço unitário e a quantidade;

d. No caso de erro de somatório, a adição será retificada, mantendo-se inalteradas as parcelas.

e. No caso de erros de transcrição das quantidades previstas para os serviços, o produto será corrigido devidamente, mantendo-se o preço unitário e se corrigindo a quantidade e o preço total.

f. No caso de qualquer divergência existente entre os preços da Planilha de Preços e a composição detalhada dos Preços Unitários prevalecerão os preços da Planilha de Preços.

9.4. O valor total da proposta será ajustado pela Comissão de Licitação, conforme procedimentos acima, para correção de erros, resultando daí o valor da proposta. Havendo qualquer correção será notificada a licitante. A recusa injustificada da licitante em aceitar as correções assim procedidas será causa da rejeição da proposta com a sua consequente desclassificação.

9.5. Após a verificação dos subitens precedentes, a Comissão de Licitação apreciará a proposta de preços das licitantes habilitadas, desclassificando aquela que:

9.5.1. Contiver vícios ou ilegalidades, for omissa ou apresentar irregularidades ou defeitos capazes de dificultar o julgamento;

9.5.2. Estiver em desacordo com qualquer das exigências do presente Edital;

- 9.5.3. Não apresentar as especificações técnicas exigidas pelo Projeto Básico e/ou Executivo;
- 9.5.4. Contiver oferta de vantagem não prevista no Edital;
- 9.5.5. Deixar de cotar algum item da Planilha de Orçamentária;
- 9.5.6. Apresentar preços unitários ou preço global superiores àqueles constantes da Planilha Orçamentária elaborada pelo órgão;
- 9.5.7. Apresentar preços unitários ou globais simbólicos, irrisórios ou de valor zero, incompatíveis com os preços dos insumos e salários de mercado, acrescidos dos respectivos encargos, exceto quando se referirem a materiais e instalações de propriedade do próprio licitante, para os quais ele renuncie a parcela ou à totalidade da remuneração;
- 9.5.8. Apresentar, na sua composição de preços, taxa de Encargos Sociais ou BDI inverossímil;
- 9.5.9. Na composição analítica das taxas de Encargos Sociais e de BDI, deixar de atender às legislações trabalhista e tributárias e aos acordos coletivos de classe vigentes na data de elaboração do orçamento;
- 9.5.10. Apresentar preços manifestamente inexequíveis, assim considerados aqueles que não venham a ter demonstrada sua viabilidade, através de documentação que comprove que os custos dos insumos são coerentes com os de mercado e que os coeficientes de produtividade são compatíveis com a execução do objeto do contrato;
- 9.5.10.1. Considera-se manifestamente inexequível, em um primeiro momento, a proposta cujo valor global proposto seja inferior a 70% (setenta por cento) do menor dos seguintes valores:
- Média aritmética dos valores das propostas superiores a 50% (cinquenta por cento) do valor orçado pela Administração, ou
 - Valor orçado pela Administração, entendido como o valor máximo admitido, incluído BDI.
- 9.5.10.2. Nessa situação, será facultado ao licitante o prazo de 24 horas/dias úteis para comprovar a exequibilidade dos preços constantes de sua proposta, conforme parâmetros do artigo 48, inciso II, da Lei nº 8.666, de 1993, sob pena de desclassificação.
- 9.5.10.3. Se houver indícios de inexequibilidade da proposta de preço, ou em caso da necessidade de esclarecimentos complementares, será efetuada diligência, na forma do §3º do artigo 43 da Lei nº 8.666, de 1993.
- 9.6. Após a eventual desclassificação das propostas que não atenderem às exigências dos itens acima, as demais propostas serão classificadas em ordem crescente dos preços propostos.
- 9.7. Classificadas as propostas, na hipótese de participação de licitante microempresa (ME) ou empresa de pequeno porte (EPP) ou cooperativa enquadrada no artigo 34 da Lei nº 11.488, de 2007 (COOP), será observado o disposto nos artigos 44 e 45 da Lei Complementar nº 123, de 2006, regulamentada pelo Decreto nº 6.204, de 2007:
- 9.7.1. A Comissão verificará as propostas classificadas ofertadas por licitantes ME/EPP/COOP que sejam iguais ou até 10% (dez por cento) superiores à proposta classificada em primeiro lugar, desde que a primeira colocada não seja uma empresa enquadrada nessas categorias.

9.7.2. As propostas que se enquadrarem nessa condição serão consideradas empatadas com a primeira colocada e o licitante ME/EPP/COOP mais bem classificado será notificado para, se desejar, apresentar uma nova proposta de preço para desempate, obrigatoriamente abaixo da primeira colocada.

9.7.3. A nova proposta de preço deverá ser apresentada de acordo com as regras deste Edital, em sessão pública, no prazo de 24 (vinte e quatro) horas/dias úteis, contados da data da Ata ou da intimação do licitante.

9.7.4. Caso a ME/EPP/COOP mais bem classificada desista ou não se manifeste no prazo estabelecido, ou não apresente proposta válida, serão convocadas as demais licitantes ME/EPP/COOP participantes que se encontrem naquele intervalo de 10% (dez por cento), na ordem de classificação, para o exercício do mesmo direito, segundo o estabelecido nos subitens anteriores.

9.7.5. Caso sejam identificadas propostas de licitantes ME/EPP/COOP empatadas, no referido intervalo de 10% (dez por cento), será realizado sorteio para definir qual das licitantes primeiramente apresentará nova oferta, conforme subitens acima.

9.7.6. Havendo êxito no procedimento, e sendo considerada válida a nova proposta apresentada, a ME/EPP/COOP assumirá a posição de primeira colocada do certame. Não havendo êxito, ou tendo sido a melhor oferta inicial apresentada por ME/EPP/COOP, ou ainda não existindo ME/EPP/COOP participante, permanecerá a classificação inicial.

9.8. Havendo eventual empate entre propostas, o critério de desempate será aquele previsto no artigo 3º, § 2º, da Lei nº 8.666, de 1993.

9.8.1. Persistindo o empate, o critério de desempate será o sorteio, em ato público, para o qual os licitantes serão convocados.

9.9. A intimação do resultado final do julgamento das propostas será feita mediante publicação na imprensa oficial, salvo se presentes os representantes de todos os licitantes no ato público em que foi adotada a decisão, caso em que a intimação será feita por comunicação direta aos interessados e lavrada em ata, por eles assinada.

10. DOS RECURSOS

10.1. Dos atos da Administração praticados no curso desta licitação serão admitidos os seguintes recursos:

10.1.1. Recurso hierárquico, no prazo de 05 (cinco) dias úteis, a contar da intimação do ato, ou da lavratura da ata de reunião, nos casos de:

10.1.1.1. Habilitação ou inabilitação da licitante;

10.1.1.2. Julgamento das propostas;

10.1.1.3. Anulação ou revogação da licitação;

10.1.1.4. Indeferimento do pedido de inscrição em registro cadastral, sua alteração ou cancelamento;

10.1.1.5. Aplicação das penas de advertência, suspensão temporária ou de multa.

10.1.2. Representação, no prazo de 05 (cinco) dias úteis, a contar da intimação da decisão relacionada com o objeto da licitação ou do Contrato, de que não caiba recurso hierárquico.

10.2. Pedido de reconsideração, no prazo de 10 (dez) dias úteis, a contar da intimação do ato, no caso de declaração de inidoneidade por decisão da autoridade competente.

10.3. Interposto o recurso, tal ato será comunicado aos demais licitantes, que poderão apresentar contrarrazões no prazo de 05 (cinco) dias úteis.

10.4. O recurso será dirigido à autoridade superior, por intermédio da que praticou o ato recorrido, a qual pode reconsiderar sua decisão, no prazo de 05 (cinco) dias úteis, ou nesse mesmo prazo fazê-lo subir, devidamente informados.

10.4.1. A decisão deverá ser proferida no prazo de 05 (cinco) dias úteis, contando do recebimento do recurso.

10.5. Os recursos interpostos em face dos atos de habilitação/inabilitação do licitante e de julgamento das propostas serão dotados de efeito suspensivo automático. Nas demais situações, a critério da autoridade competente, poderá ser atribuído efeito suspensivo ao recurso, de forma motivada, desde que as razões de interesse público estejam presentes.

10.6. No decorrer do prazo de apresentação do recurso, será garantido o acesso do licitante aos autos do processo licitatório.

10.7. O acolhimento do recurso importará tão somente a invalidação dos atos insuscetíveis de aproveitamento.

10.8. Os recursos eventualmente interpostos contra atos praticados pela Comissão de Licitação, bem como a impugnação aos termos do Edital, deverão ser protocolados até às 09h00min do último dia de prazo, não sendo aceitos recursos ou impugnação por e-mail.

11. DA ADJUDICAÇÃO E DA HOMOLOGAÇÃO

11.1. Decididos os recursos e constatada a regularidade dos atos praticados, a autoridade competente homologará o procedimento licitatório e adjudicará o objeto ao licitante vencedor.

12. DO CONTRATO

12.1. Após a homologação da licitação, e no caso de a Administração identificar a necessidade de efetuar a contratação, a empresa adjudicatária será convocada para assinar o contrato em um prazo de 05 (cinco) dias úteis, sob pena de decair de seu direito, sem prejuízo das sanções previstas neste Edital.

12.1.1. Caso a licitante vencedora não compareça para assinar o contrato, dentro do prazo de validade da proposta, responderá por perdas e danos que vier a causar ao Estado, em razão da sua omissão, inclusive multa no percentual 5% (cinco por cento) do valor orçado para a contratação, independentemente de outras cominações legais previstas na Lei 8.666/93, a que estiver sujeita.

12.1.2. Na hipótese acima prevista, tendo sido prestada garantia de participação pela licitante vencedora, em modalidade que admite pronta execução, a Administração se reserva ao direito de executá-la, até o limite dos valores acima apurados, sem prejuízo de obra/serviço de eventual saldo, mediante inscrição em dívida ativa do Estado ou qualquer outra forma prevista em lei.

12.2. É condição para a assinatura do contrato a verificação de que a Contratada mantém as condições de habilitação e que não se enquadra em nenhuma vedação para a contratação, devendo a Comissão solicitar novas certidões de regularidade fiscal, além de consultar os cadastros próprios.

12.3. É facultado à Administração, quando o convocado não assinar o Contrato no prazo e condições estabelecidos, convocar os licitantes remanescentes, na ordem de classificação, para fazê-lo em igual prazo e nas mesmas condições propostas pelo primeiro classificado, inclusive quanto aos preços atualizados de conformidade com o ato convocatório, ou revogar a licitação, independentemente da cominação prevista neste Edital.

12.4. A Contratada deverá manter durante toda a execução do contrato, em compatibilidade com as obrigações assumidas, todas as condições de habilitação e qualificação exigidas na licitação.

12.5. Assinado o contrato, a empresa Contratada assumirá inteira responsabilidade civil, administrativa e penal, por quaisquer danos e/ou prejuízos materiais ou pessoais causados pelo contratado ao Estado de Pernambuco, ou a terceiros.

12.6. A cisão, incorporação ou fusão da Contratada deverá ser comunicada à Contratante, que decidirá sobre a continuidade da avença, levando em consideração a manutenção dos requisitos de habilitação originalmente previstos na licitação e das condições estabelecidas no contrato.

14. DAS ALTERAÇÕES DO CONTRATO

14.1. Nos termos do art. 65, § 1º, da Lei nº 8.666, de 1993, a Contratada ficará obrigada a aceitar, nas mesmas condições contratuais, os acréscimos ou supressões que se fizerem necessários, até o limite de 25% (vinte e cinco por cento) do valor inicial atualizado do contrato.

14.1.1. As supressões resultantes de acordo entre as partes poderão exceder o limite de 25% (vinte e cinco por cento).

14.1.2. O conjunto de acréscimos e de supressões será calculado sobre o valor inicial atualizado do contrato, aplicando-se a cada um desses conjuntos, individualmente e sem nenhum tipo de compensação entre eles, os limites de alteração acima estabelecidos.

14.2. A diferença percentual entre o valor global do contrato e o obtido a partir dos custos unitários do sistema de referência utilizado na elaboração do orçamento-base da licitação não poderá ser reduzida, em favor da Contratada, em decorrência de aditamentos que modifiquem a planilha orçamentária, exceto em casos excepcionais e devidamente justificados, para a preservação do equilíbrio econômico-financeiro do contrato, devendo ser assegurada a manutenção da vantagem da proposta vencedora diante da proposta da segunda colocada na licitação e observados, nos custos unitários dos aditivos contratuais, os limites estabelecidos para os custos unitários de referência (art. 14, parágrafo único, do Decreto 7.983, de 2013).

14.3. Uma vez autorizado o pagamento de serviços extras, entendidos como aqueles serviços não constantes na planilha orçamentária, o (s) preço (s) unitário (s) do (s) mesmo (s) deverá (ao) ser correspondente (s) ao (s) previsto (s) nas tabelas de referência especificadas referentes à data do orçamento da licitação: SINAPI NOVEMBRO/2022 - NÃO DESONERADA.

14.4. Em relação aos serviços extras não tabelados, as composições dos preços unitários serão realizadas pela Administração Pública ou pela Contratada, neste último caso aprovada a composição pela Administração Pública, considerando-se, primeiramente, os preços insumos das tabelas de referência oficiais com a mesma data base das tabelas referenciadas que foram utilizadas na elaboração do orçamento e, quando da ausência dos insumos das tabelas de referência, os preços dos insumos de mercado (cotações) referentes ao momento da ocorrência do serviço extras.

14.5. Quando da fixação dos preços dos serviços extras tabelados, os preços dos serviços obtidos nas tabelas de referência serão corrigidos monetariamente pelo índice de reajuste contratual verificado entre a data do orçamento e o último reajuste contratual.

14.6. Quando da fixação dos preços dos serviços extras não tabelados, os preços dos insumos obtidos nas tabelas de referência serão corrigidos monetariamente pelo índice de reajuste contratual verificado entre a data do orçamento e o último reajuste contratual, e os preços dos insumos cujos preços foram cotados serão os resultantes das cotações de mercado.

14.7. Sobre o preço dos serviços extras tabelados ou compostos incluir-se-á a taxa de BDI constante da proposta de preço da Contratada ou do orçamento elaborado pela Administração, o que for menor, aplicando-se, na sequência, o fator K de deságio.

Valor global da proposta vencedora

K= _____

Valor global do orçamento estimado

14.8. Quando do seguinte reajuste contratual, será aplicado o índice anual cheio sobre os insumos ou serviços extras cujos preços foram obtidos nas tabelas de referência; e, sobre os insumos cotados, aplicar-se-á o índice correspondente apenas aos meses transcorridos entre a data a que a cotação se refere e a data do reajuste que se estiver realizando.

14.9. Eventuais serviços excedentes deverão ser pagos de acordo com os preços unitários válidos no momento da medição, carecendo de específica autorização do Contratante e, ainda, devendo-se aferir se os acréscimos solicitados pela Contratada redundaram, ou não, de eventual erro de projeto, de modo a se observarem as regras protetivas ao erário.

15. DA VIGÊNCIA E DO PRAZO DE EXECUÇÃO

15.1. O prazo de vigência do Contrato será de **06 (seis) meses**, a partir da data da assinatura, podendo tal prazo ser prorrogado nas hipóteses elencadas no parágrafo primeiro do artigo 57 da Lei nº 8.666/93.

15.2. O prazo de execução dos serviços terá início a partir da data da emissão da Ordem de Serviço ou de **04 (quatro) meses**.

16. DO REAJUSTE

16.1. O contrato somente será reajustado após 12 (doze) meses da data orçamento da licitação, de acordo com a variação do Índice Setorial de Custo da Construção Civil fornecido pela Fundação Getúlio Vargas - FGV, para os contratos de Obra/serviços e Serviços de Engenharia, nos termos da Lei Estadual nº 12.525/03 e da Lei Estadual nº 12.932/05, de acordo com a fórmula abaixo:

I1 - I0

R = ----- x V

I0

Onde:

R = Reajuste

I1 = Índice do mês do aniversário do orçamento da licitação.

I0 = Índice do mês de apresentação do orçamento da licitação.

V = Valor da proposta

16.2. Na hipótese de eventuais atrasos de responsabilidade da Contratada, não incidirá reajuste sobre o período correspondente.

17. DAS OBRIGAÇÕES DA CONTRATANTE E DA CONTRATADA

17.1. As obrigações da Contratante e da Contratada são as estabelecidas no Projeto Básico e na minuta do Contrato, bem como neste Edital e seus Anexos e na proposta apresentada.

18.0 DAS CONDIÇÕES DO PAGAMENTO

18.1. O prazo para pagamento será após a apresentação das medições e Nota Fiscal/Fatura, devidamente atestada, conforme o trâmite descrito no presente item.

18.2. A Nota Fiscal/Fatura será emitida pela Contratada de acordo com os seguintes procedimentos:

18.2.1. Na periodicidade prevista no Cronograma Físico-Financeiro, a Contratada apresentará a planilha com os serviços executados e respectiva memória de cálculo detalhada.

18.2.1.1. Uma etapa será considerada efetivamente concluída quando os serviços previstos para aquela etapa, no Cronograma Físico-Financeiro, estiverem executados em sua totalidade.

18.2.2. A Contratante terá o prazo de 30 (trinta) dias, contados a partir da data de entrega da planilha referida no item 18.2.1, para realizar a respectiva medição dos serviços relatados pela Contratada, bem como para avaliar a conformidade dos serviços executados.

18.2.2.1. No caso de etapas não concluídas, sem prejuízo das penalidades cabíveis, serão pagos apenas os serviços efetivamente executados, devendo a Contratada regularizar o cronograma na etapa subsequente.

18.2.2.2. A conclusão da medição definitiva não exige a Contratada de qualquer das responsabilidades contratuais, nem implica aceitação definitiva dos serviços executados.

18.2.3. Concluída a medição definitiva, a Contratada emitirá Nota Fiscal/Fatura no valor atestado, acompanhada da planilha de medição de serviços e de memória de cálculo detalhada.

18.3. Constituem condições para o pagamento da primeira parcela a regularização da obra/serviço junto ao CREA-PE, a emissão da Anotação de Responsabilidade Técnica (ART) referente à obra/serviço e a comprovação de matrícula da obra/serviço junto à Previdência Social.

18.4. O pagamento somente será efetuado após o "atesto", pelo servidor competente, da Nota Fiscal/Fatura apresentada pela Contratada, acompanhada dos demais documentos exigidos neste Edital.

18.4.1. O "atesto" da Nota Fiscal/Fatura fica condicionado à verificação da conformidade da Nota Fiscal/Fatura apresentada pela Contratada com os serviços efetivamente executados, bem como à demonstração de que a empresa mantém as condições de habilitação analisadas no decorrer do certame licitatório.

18.5. O pagamento dos serviços executados será efetuado pela Contratante após a apresentação dos seguintes documentos:

18.5.1. Guia da Previdência Social – GPG, específica da matrícula CEI da obra/serviço, correspondente às obrigações sociais do pessoal empregado na execução da obra/serviço objeto deste Edital, relativa ao mês de competência anterior ao do pagamento, devidamente quitada.

18.5.2. Guia de recolhimento do Fundo de Garantia por Tempo de Serviço – FGTS, relativo ao mês de competência anterior ao do pagamento devidamente quitada.

18.5.3. Folha de pagamento relativa ao pessoal empregado na execução do objeto deste Edital, correspondente ao mês de competência anterior ao do pagamento devidamente quitada.

18.6. Havendo erro na apresentação de qualquer dos documentos exigidos nos subitens anteriores ou circunstância que impeça a liquidação da despesa, o pagamento ficará pendente até que a Contratada providencie as medidas saneadoras. Nesta hipótese, o prazo para pagamento iniciar-se-á após a comprovação da regularização da situação, não acarretando qualquer ônus para a Contratante.

18.7. Na ocasião do pagamento, será efetuada a retenção tributária prevista nas legislações aplicáveis.

18.8. O pagamento será efetuado por meio de Ordem Bancária de Crédito, mediante depósito em conta corrente, na agência e estabelecimento bancário indicado pela Contratada, ou por outro meio previsto na legislação vigente.

18.9. Será considerada como data do pagamento o dia em que constar como emitida a correspondente ordem bancária.

18.10. A Contratante não se responsabilizará por qualquer despesa que venha a ser efetuada pela Contratada que porventura não tenha sido acordada no contrato.

18.11. Nos casos de eventuais atrasos de pagamento, desde que a Contratada não tenha concorrido de alguma forma para tanto, o valor devido deverá ser acrescido de encargos moratórios proporcionais aos dias de atraso, apurados desde a data limite prevista para o pagamento até a data do efetivo pagamento, com base na taxa SELIC, aplicando-se a seguinte fórmula:

$$EM = I \times N \times VP$$

Onde:

EM = Encargos moratórios

N - Número de dias entre a data prevista para o pagamento e a do efetivo pagamento;

VP = Valor da parcela a ser paga.

I = Índice de atualização financeira = 0,0001644, assim apurado:

$$I = (TX/100) \times I = (6/100) \times I = 0,0001644$$

365 365

TX = Percentual da taxa anual = 6%

18.12. Quanto ao pagamento dos itens Administração Local e Manutenção do Canteiro de Obra/serviços, constantes na planilha de preços e no cronograma-físico financeiro, deve-se observar o seguinte:

18.12.1. Os pagamentos deverão ser realizados proporcionalmente ao verificado na execução financeira da obra/serviço, mantendo-se inalterado o valor total previsto, vedada a utilização de critério de pagamento segundo um valor fixo mensal.

18.12.2. Os pagamentos somente serão atestados se constatada a produtividade do faturamento de outros serviços da planilha, sendo vedado o faturamento de forma isolada ou exclusiva de quaisquer destes dois itens, em conjunto ou separadamente.

19. DA FISCALIZAÇÃO

19.1. A execução dos serviços ora contratados será objeto de acompanhamento, controle, fiscalização e avaliação por representante da Contratante, para este fim especialmente designado, com as atribuições específicas determinadas na Lei nº 8.666, de 1993.

19.1.1. Para os fins descritos no item acima, será designado servidor responsável por fiscalizar a execução do contrato, cujo nome e matrícula deverão ser identificados no instrumento contratual.

19.2. A Contratante, por intermédio do servidor/equipe responsável pela fiscalização, poderá rejeitar serviços que estiverem em desacordo com o contrato, o projeto ou com as normas da ABNT, devendo a Contratada permitir pleno acesso da fiscalização aos locais da obra/serviço, além de dispor todos os elementos necessários ao desempenho dessa função.

19.3. A fiscalização terá poderes para sustar o andamento de serviços prestados em desacordo com o estabelecido no contrato, comunicando à autoridade competente, para que sejam adotadas as providências legais cabíveis, em especial a emissão imediata de ordem de paralisação dos serviços.

19.4. Em caso de faltas que possam constituir situações passíveis de penalização, deve a fiscalização informar o fato ao setor competente, instruindo o seu relatório com os documentos necessários à comprovação da irregularidade.

19.5. O acompanhamento, o controle, a fiscalização e avaliação de que trata este item não excluem a responsabilidade da Contratada e nem confere à Contratante responsabilidade solidária, inclusive perante terceiros, por quaisquer irregularidades ou danos na execução dos serviços contratados.

19.6. A Contratante se reserva o direito de rejeitar, no todo ou em parte, os serviços ora contratados, prestados em desacordo com o presente Edital e seus Anexos e com o contrato.

20. DO RECEBIMENTO DO OBJETO

20.1. O objeto será recebido:

20.1.1. De forma provisória, pelo responsável pelo seu acompanhamento e fiscalização, mediante a emissão de termo circunstanciado, assinado pelas partes, no prazo máximo de 15 (quinze) dias da comunicação escrita da Contratada quanto à finalização da obra/serviço/serviço;

20.1.2. De forma definitiva, por servidor ou comissão designada para este fim, mediante termo circunstanciado, assinado pelas partes.

20.2. A Contratante realizará inspeção minuciosa de todos os serviços e obra/serviços executadas, por meio de profissionais técnicos competentes, acompanhados dos profissionais encarregados pela obra/serviço, com a finalidade de verificar a adequação dos serviços e constatar e relacionar os arremates, retoques e revisões finais que se fizerem necessários.

20.3. Após tal inspeção, será lavrado Termo de Recebimento Provisório, relatando eventuais pendências verificadas e o prazo de que dispõe a Contratada para saná-las.

20.4. Em caso de serem apontadas pendências no referido Termo de Recebimento Provisório, a Contratada fica obrigada a reparar, corrigir, remover, reconstruir ou substituir, às suas expensas, no todo ou em parte, o objeto em que se verificarem vícios, defeitos ou incorreções resultantes da execução ou materiais empregados, cabendo à fiscalização não atestar a última e/ou única medição de serviços até que sejam todas elas devidamente sanadas.

20.5. Dentro do prazo assinalado no Termo de Recebimento Provisório e após o atendimento das pendências apontadas, a Contratada deve realizar comunicação escrita ao Contratante, solicitando a realização de nova vistoria, a fim de comprovar a adequação do objeto aos termos contratuais.

20.6. O Termo de Recebimento Definitivo das obra/serviços e/ou serviços contratados somente será lavrado após o atendimento de eventuais exigências da fiscalização quanto às pendências relatadas no Termo de Recebimento Provisório.

20.7. Na hipótese de o Termo de Recebimento Provisório ser lavrado sem a indicação de pendências, transcorrido o prazo de observação, a que se refere o art.73, I, "b", da Lei nº 8.666/93, será lavrado o Termo de Recebimento Definitivo pela Contratante.

20.8. Se não for lavrado o Termo de Recebimento Definitivo ou realizada a nova vistoria, reputar-se-á como realizado o recebimento da obra/serviço, desde que a Contratada tenha comunicado o fato à Administração nos quinze dias anteriores à exaustão dos respectivos prazos.

20.9. Até a data de emissão do Termo de Recebimento Definitivo das obra/serviços e serviços, a Contratada fica responsável pela guarda do bem imóvel, equipamentos, objetos, móveis e utensílios, zelando pelo Patrimônio Público do Estado, assumindo inteira responsabilidade civil, penal e administrativa, por quaisquer danos e/ou prejuízos que diretamente venha causar ao Estado ou a terceiros decorrentes de sua culpa ou dolo.

20.10. O Termo de Recebimento Definitivo não isenta a Contratada das responsabilidades cominadas no art. 618 do Código Civil Brasileiro.

21. DA RESCISÃO DO CONTRATO

21.1. As hipóteses de rescisão do ajuste, bem como a disciplina aplicável em tais casos, são aquelas previstas no instrumento de Contrato, nos termos dos artigos 78 a 80 da Lei nº 8.666, de 1993.

21.2. A rescisão deverá ser motivada e sempre precedida de procedimento administrativo, assegurado o contraditório e a ampla defesa.

22. DA DOTAÇÃO ORÇAMENTÁRIA

22.1. As despesas decorrentes da presente contratação correrão à conta de recursos financeiros liberados pelo Tesouro Estadual, na dotação abaixo discriminada:

DOTAÇÃO ORÇAMENTÁRIA

03 – Entidade Supervisionada

Órgão: 08 - Fundo Municipal de Assistência Social

Funcional: 08.244.0803.2919.0000 – MANUTENÇÃO DAS ATIVIDADES DO CREAS/PAEF

Natureza da despesa: 33.90.39.00 – SERVIÇOS DE TERCEIROS – PESSOA JURIDICA

22.2. Caso a vigência do contrato ultrapasse o exercício financeiro, as despesas do exercício subsequente correrão à conta das dotações orçamentárias indicadas em termo aditivo ou apostilamento.

23. DAS INFRAÇÕES E DAS SANÇÕES ADMINISTRATIVAS

23.1. Pela inexecução total ou parcial do objeto desta Licitação, a Contratante poderá, garantida a prévia defesa, aplicar à Contratada as seguintes sanções:

23.1.1. Advertência;

23.1.1.1. Multa, nos seguintes termos:

23.1.1.2. Pelo atraso no serviço executado, em relação ao prazo estipulado:

1% (um por cento) do valor do referido serviço, por dia decorrido;

23.1.1.3. Pela recusa em executar o serviço, caracterizada em dez dias após o vencimento do prazo estipulado: 10% (dez por cento) do valor do serviço;

23.1.1.4. Pela demora em corrigir falhas do serviço executado, a contar do segundo dia da data da notificação da rejeição, 2% (dois por cento) do valor do bem ou do serviço, por dia decorrido;

23.1.1.5. Pela recusa da Contratada em corrigir as falhas no serviço executado, entendendo-se como recusa o serviço não efetivado nos cinco dias que se seguirem à data da rejeição: 10% (dez por cento) do valor do serviço rejeitado.

23.1.2. Suspensão temporária de participar em licitação e impedimento de contratar com a Contratante, pelo prazo de até 2 (dois) anos.

23.1.3. Declaração de inidoneidade para licitar ou contratar com a Administração Pública enquanto perdurarem os motivos determinantes da punição ou até que seja promovida a reabilitação perante a própria autoridade que aplicou a penalidade, que será concedida sempre que a Contratada ressarcir a Contratante, pelos prejuízos resultantes e após decorrido o prazo da sanção aplicada com base no item anterior.

23.2. Pelos motivos que se seguem, principalmente, a Contratada estará sujeita às penalidades tratadas nos subitens 23.1.2 e 23.1.3:

23.2.1. Pelo descumprimento do prazo de execução do serviço;

23.2.2. Pela recusa em atender alguma solicitação para correção da execução do serviço, caracterizada se o atendimento à solicitação não ocorrer no prazo de 10 (dez) dias úteis, contado da data do recebimento daquela solicitação;

23.2.3. Pela não execução do serviço de acordo com as especificações e prazos estipulados neste Edital.

23.3. Além das penalidades citadas, a Contratada ficará sujeita, ainda, no que couber, às demais penalidades referidas no Capítulo IV da Lei Federal nº 8.666/93.

23.4. Nenhuma penalidade será aplicada sem o devido processo administrativo, que prevê defesa prévia do interessado e recurso nos prazos legais, sendo-lhes franqueada vista do processo.

23.5. O valor da multa poderá ser descontado do pagamento a ser efetuado ao contratado, se a garantia contratual eventualmente exigida não for prestada sob a forma de caução em dinheiro.

23.6. Se os valores do pagamento e da garantia forem insuficientes, fica o contratado obrigado a recolher a importância devida no prazo de 15 (quinze) dias, contados do recebimento da comunicação oficial.

23.7. Esgotados os meios administrativos para obra/serviço do valor devido pelo contratado ao contratante, este encaminhará a multa para obra/serviço judicial.

23.8. Caso o valor da garantia seja utilizado, no todo ou em parte, para o pagamento da multa, esta deve ser complementada pelo contratado no prazo de até 10 (dez) dias úteis, a contar da solicitação do contratante.

23.9. A Administração poderá, em situações excepcionais devidamente motivadas, efetuar a retenção cautelar do valor da multa antes da conclusão do procedimento administrativo.

23.10. O recolhimento da (s) multa (s) não eximirá a contratada da responsabilidade por perdas e danos decorrentes das infrações cometidas.

24. DAS DISPOSIÇÕES GERAIS

24.1. Quaisquer dúvidas porventura existentes sobre o disposto no presente Edital deverão ser objeto de pedido de esclarecimentos, por escrito, à Comissão responsável pela presente licitação, ou através de endereço eletrônico (especificar), em até 02 dias anteriores à data de abertura do certame.

24.1.1. A Comissão de Licitação responderá aos pedidos de esclarecimentos em até 02 (dois) dias antes da abertura da sessão pública, comunicando a todos os licitantes o teor da (s) resposta (s) apresentada (s).

24.2. As disposições deste Edital poderão ser objeto de impugnação, por violarem disposições legais, especialmente da Lei nº 8.666, de 1993, nos seguintes termos:

24.2.1. Por parte de qualquer cidadão, desde que protocole o pedido até 05 (cinco) dias úteis antes da data fixada para a abertura dos envelopes de habilitação, cabendo à Administração responder à impugnação em até 03 (três) dias úteis.

24.2.2. Por parte do licitante, desde que protocole o pedido até o segundo dia útil que anteceder a data de abertura dos envelopes de habilitação.

24.2.2.1. A impugnação tempestiva não impede o licitante de participar da licitação até o trânsito em julgado da decisão correspondente.

24.3. Em caso de divergência entre disposição do Edital e das demais peças que compõem o processo, prevalece a previsão do Edital.

24.4. O Edital e seus Anexos poderão ser lidos e/ou obtidos no endereço eletrônico <https://www.serrita.pe.gov.br/acessoinformacao.php> Esclarecimentos através do E-mail: cpl.serrita2021@gmail.com.

24.4.1. Os autos do processo administrativo permanecerão com vista franqueada aos interessados no órgão, situado na Rua Barbosa Lima, 63 – Centro – Serrita-PE – CEP. 56.140-000, nos dias úteis, no horário das 08:00 às 12:00 horas.

24.5. Em caso de obra/serviço pelo fornecimento de cópia da íntegra do edital e de seus anexos, o valor se limitará ao custo efetivo da reprodução gráfica de tais documentos, nos termos do artigo 32, § 5º, da Lei nº 8.666, de 1993.

24.6. Os casos omissos serão dirimidos pela Comissão com base nas disposições da Lei nº 8.666, de 1993, e demais diplomas legais eventualmente aplicáveis.

24.7. O foro para dirimir questões relativas ao presente Edital será o Foro da Comarca do Serrita/PE, com exclusão de qualquer outro.

Serrita – PE, 15 de fevereiro de 2023.

EMERSON YAGO FERREIRA SANTOS
PRESIDENTE DA CPL

ANEXO I

MINUTA DO CONTRATO

PROCESSO LICITATÓRIO Nº 015/2023 TOMADA DE PREÇO PÚBLICA Nº 002/2023 CONTRATO Nº ____/2023

INSTRUMENTO PARTICULAR DE CONTRATO DE PRESTAÇÃO DE SERVIÇO QUE, NA FORMA ABAIXO, ENTRE SI CELEBRAM **PREFEITURA MUNICIPAL DE SERRITA/PE**, E A EMPRESA **XXXXXXXXX**, TUDO NA FORMA ABAIXO DESCRITA.

Pelo presente instrumento particular de Contrato de Serviço que entre si celebram, de um lado: A PREFEITURA MUNICIPAL DE SERRITA/PE, Pessoa Jurídica de Direito Público Interno, Cadastrada no CNPJ do MF sob o nº. 11.361.250/0001-73, com sede na Rua Barbosa Lima, 63, centro, SERRITA (PE), CEP 56.140.000, doravante denominado CONTRATANTE, neste ato representado por Sr., portador do CPF Nº e do RG Nº, residente e domiciliado à Rua com exercício na sede da prefeitura no endereço acima mencionado, e do outro lado, a empresa: _____, empresa legalmente constituída, cadastrada no CNPJ sob o nº _____, com endereço na Rua _____, neste ato representado por: _____, _____, _____, portador do CPF nº _____ RG nº _____, residente e domiciliado na Rua _____), aqui denominada CONTRATADA, tendo em vista a contratação, e ainda considerando o disposto na lei no 8.666 de 21.06.93 e de suas posteriores alterações, têm entre si justo e acordado o seguinte:

CLÁUSULA PRIMEIRA - DO OBJETO DO CONTRATO

1.1. Constitui objeto do presente Contrato a execução pela **CONTRATADA**, sob o regime de empreitada por preço global, do seguinte objeto: **CONTRATAÇÃO DE EMPRESA PARA MANUTENÇÃO E MELHORIAS DO PRÉDIO DO CREAS – SERRITA - PE, CONFORME ESPECIFICAÇÕES TÉCNICAS E CONDIÇÕES CONSTANTES NO PROJETO BÁSICO.**

CLÁUSULA SEGUNDA - DOS PREÇOS

2.1. O preço ajustado pelas partes contratantes é de R\$, conforme proposta apresentada pela **CONTRATADA**, datada de XX.XX.XX, que foi classificada como a melhor das ofertas.

CLÁUSULA TERCEIRA - DAS CONDIÇÕES DE PAGAMENTO

3.1. O prazo para pagamento será após a apresentação das medições e Nota Fiscal/Fatura, devidamente atestada, conforme o trâmite descrito no presente item.

3.2. A Nota Fiscal/Fatura será emitida pela Contratada de acordo com os seguintes procedimentos:

3.2.1. Na periodicidade prevista no Cronograma Físico-Financeiro, a Contratada apresentará a planilha com os serviços executados e respectiva memória de cálculo detalhada.

3.2.1.1. Uma etapa será considerada efetivamente concluída quando os serviços previstos para aquela etapa, no Cronograma Físico-Financeiro, estiverem executados em sua totalidade.

Parágrafo Único: Dos Valores a serem pagos serão descontados na Fonte pela Prefeitura Municipal de SERRITA/PE, o IRRF, INSS e ISS obedecendo o que exige o setor de Tributos da Prefeitura Municipal de Serrita:

Imposto a Cobra/serviçor Valor em % a ser Retido

INSS _____ **11% sobre 40% do valor contratado**

***ISS** _____ **2% sobre o valor total do contrato**

IRRF _____ **1,5% sobre o valor total do contrato**

*caso venha ser optante do simples, será retido entre 2% e 5% ISS e deverá constar na nota fiscal alíquota que se encontra, acompanhada do relatório que comprove os últimos 12 meses de movimentação da empresa, o ultimo documento e arrecadação pago.

3.2.2. A Contratante terá o prazo de 30 (trinta) dias, contados a partir da data de entrega da planilha referida no item 3.2.1, para realizar a respectiva medição dos serviços relatados pela Contratada, bem como para avaliar a conformidade dos serviços executados.

3.2.2.1. No caso de etapas não concluídas, sem prejuízo das penalidades cabíveis, serão pagos apenas os serviços efetivamente executados, devendo a Contratada regularizar o cronograma na etapa subsequente.

3.2.2.2. A conclusão da medição definitiva não exime a Contratada de qualquer das responsabilidades contratuais, nem implica aceitação definitiva dos serviços executados.

3.2.3. Concluída a medição definitiva, a Contratada emitirá Nota Fiscal/Fatura no valor atestado, acompanhada da planilha de medição de serviços e de memória de cálculo detalhada.

3.3. Constituem condições para o pagamento da primeira parcela a regularização da obra/serviço junto ao CREA-PE, a emissão da Anotação de Responsabilidade Técnica (ART) referente à obra/serviço/serviço e a comprovação de matrícula da obra/serviço junto à Previdência Social.

3.4. O pagamento somente será efetuado após o “atesto”, pelo servidor competente, da Nota Fiscal/Fatura apresentada pela Contratada, acompanhada dos demais documentos exigidos neste Edital.

3.4.1. O “atesto” da Nota Fiscal/Fatura fica condicionado à verificação da conformidade da Nota Fiscal/Fatura apresentada pela Contratada com os serviços efetivamente executados, bem como à demonstração de que a empresa mantém as condições de habilitação analisadas no decorrer do certame licitatório.

3.5. O pagamento dos serviços executados será efetuado pela Contratante após a apresentação dos seguintes documentos:

3.5.1. Guia da Previdência Social – GPG, específica da matrícula CEI da obra/serviço, correspondente às obrigações sociais do pessoal empregado na execução da obra/serviço objeto deste Edital, relativa ao mês de competência anterior ao do pagamento, devidamente quitada.

3.5.2. Guia de recolhimento do Fundo de Garantia por Tempo de Serviço – FGTS, relativo ao mês de competência anterior ao do pagamento devidamente quitada.

3.5.3. Folha de pagamento relativa ao pessoal empregado na execução do objeto deste Edital, correspondente ao mês de competência anterior ao do pagamento devidamente quitada.

3.6. Havendo erro na apresentação de qualquer dos documentos exigidos nos subitens anteriores ou circunstância que impeça a liquidação da despesa, o pagamento ficará pendente até que a Contratada providencie as medidas saneadoras. Nesta hipótese, o prazo para pagamento iniciar-se-á após a comprovação da regularização da situação, não acarretando qualquer ônus para a Contratante.

3.7. Na ocasião do pagamento, será efetuada a retenção tributária prevista nas legislações aplicáveis.

3.8. O pagamento será efetuado por meio de Ordem Bancária de Crédito, mediante depósito em conta corrente, na agência e estabelecimento bancário indicado pela Contratada, ou por outro meio previsto na legislação vigente.

3.9. Será considerada como data do pagamento o dia em que constar como emitida a correspondente ordem bancária.

3.10. A Contratante não se responsabilizará por qualquer despesa que venha a ser efetuada pela Contratada que porventura não tenha sido acordada no contrato.

3.11. Nos casos de eventuais atrasos de pagamento, desde que a Contratada não tenha concorrido de alguma forma para tanto, o valor devido deverá ser acrescido de encargos moratórios proporcionais aos dias de atraso, apurados desde a data limite prevista para o pagamento até a data do efetivo pagamento, com base na taxa SELIC, aplicando-se a seguinte fórmula:

$$EM = I \times N \times VP$$

Onde:

EM = Encargos moratórios

N - Número de dias entre a data prevista para o pagamento e a do efetivo pagamento;

VP = Valor da parcela a ser paga.

I = Índice de atualização financeira = 0,0001644, assim apurado:

$$I = (TX/100) \times 365 = (6/100) \times 365 = 0,0001644$$

365 365

TX = Percentual da taxa anual = 6%

3.12. Quanto ao pagamento dos itens Administração Local e Manutenção do Canteiro de Obra/serviços, constantes na planilha de preços e no cronograma-físico financeiro, deve-se observar o seguinte:

3.12.1. Os pagamentos deverão ser realizados proporcionalmente ao verificado na execução financeira da obra/serviço, mantendo-se inalterado o valor total previsto, vedada a utilização de critério de pagamento segundo um valor fixo mensal.

3.12.2. Os pagamentos somente serão atestados se constatada a produtividade do faturamento de outros serviços da planilha, sendo vedado o faturamento de forma isolada ou exclusiva de quaisquer destes dois itens, em conjunto ou separadamente.

CLÁUSULA QUARTA - DOS PRAZOS

4.1. O prazo para execução da obra/serviços objeto deste Contrato é de **04 (quatro) meses**, contados do recebimento pela **CONTRATADA** da Ordem de Serviço emitida pela **PREFEITURA MUNICIPAL DE SERRITA/PE**.

4.2. O prazo de vigência do Contrato será de **06 (seis) meses**, contados a partir da assinatura do presente instrumento, contemplando o prazo para entrega da obra/serviço, bem como os recebimentos provisório e definitivo.

4.3. A **CONTRATADA**, em nenhuma hipótese, poderá dar início à execução do contrato antes do recebimento da Ordem de Serviço.

4.4. A Ordem de Serviço deverá ser emitida em até 30 (trinta) dias corridos, a contar da data de assinatura do presente instrumento.

4.5. Os prazos de execução do Contrato somente poderão ser prorrogados, nos termos do §1º do art. 57 da Lei nº. 8.666/93, após prévia justificativa, devidamente aprovada pela autoridade competente, mediante a formalização do respectivo termo aditivo.

CLÁUSULA QUINTA - DO REAJUSTAMENTO

5.1. Os preços serão reajustados pelo índice INCC – Índice Nacional de Custos da Construção, apurado e fornecido pela Fundação Getúlio Vargas, referente à aferição da variação do custo da construção após decorrido o prazo de 12 (doze) meses, contados a partir da data do orçamento da licitação (Fevereiro/2015), nos termos do art. 3º, §1º, da Lei nº. 10.162, de 14/02/01, Lei Estadual nº. 12.525, de 30/12/03, e da Lei nº. 8.666/93, sendo o índice inicial (I₀) referente à data do orçamento.

$$R = \frac{I_1 - I_0}{I_0} \times V$$

Onde:

R = Reajuste;

I₁ = índice do mês do aniversário do orçamento da licitação;

I₀ = índice do mês de apresentação do orçamento da licitação;

V = Valor da Proposta

CLÁUSULA SEXTA - DO RECEBIMENTO DO CONTRATO

6.1. O objeto será recebido:

6.1.1. De forma provisória, pelo responsável pelo seu acompanhamento e fiscalização, mediante a emissão de termo circunstanciado, assinado pelas partes, no prazo máximo de 15 (quinze) dias da comunicação escrita da Contratada quanto à finalização da obra/serviço/serviço;

6.1.2. De forma definitiva, por servidor ou comissão designada para este fim, mediante termo circunstanciado, assinado pelas parte.

7.2. A Contratante realizará inspeção minuciosa de todos os serviços e obra/serviços executadas, por meio de profissionais técnicos competentes, acompanhados dos profissionais encarregados pela

obra/serviço, com a finalidade de verificar a adequação dos serviços e constatar e relacionar os arremates, retoques e revisões finais que se fizerem necessários.

6.3. Após tal inspeção, será lavrado Termo de Recebimento Provisório, relatando eventuais pendências verificadas e o prazo de que dispõe a Contratada para saná-las.

6.4. Em caso de serem apontadas pendências no referido Termo de Recebimento Provisório, a Contratada fica obrigada a reparar, corrigir, remover, reconstruir ou substituir, às suas expensas, no todo ou em parte, o objeto em que se verificarem vícios, defeitos ou incorreções resultantes da execução ou materiais empregados, cabendo à fiscalização não atestar a última e/ou única medição de serviços até que sejam todas elas devidamente sanadas.

6.5. Dentro do prazo assinalado no Termo de Recebimento Provisório e após o atendimento das pendências apontadas, a Contratada deve realizar comunicação escrita ao Contratante, solicitando a realização de nova vistoria, a fim de comprovar a adequação do objeto aos termos contratuais.

6.6. O Termo de Recebimento Definitivo das obra/serviços e/ou serviços contratados somente será lavrado após o atendimento de eventuais exigências da fiscalização quanto às pendências relatadas no Termo de Recebimento Provisório.

6.7. Na hipótese de o Termo de Recebimento Provisório ser lavrado sem a indicação de pendências, transcorrido o prazo de observação, a que se refere o art.73, I, "b", da Lei nº 8.666/93, será lavrado o Termo de Recebimento Definitivo pela Contratante.

6.8. Se não for lavrado o Termo de Recebimento Definitivo ou realizada a nova vistoria, reputar-se-á como realizado o recebimento da obra/serviço, desde que a Contratada tenha comunicado o fato à Administração nos quinze dias anteriores à exaustão dos respectivos prazos.

6.9. Até a data de emissão do Termo de Recebimento Definitivo das obra/serviços e serviços, a Contratada fica responsável pela guarda do bem imóvel, equipamentos, objetos, móveis e utensílios, zelando pelo Patrimônio Público do Estado, assumindo inteira responsabilidade civil, penal e administrativa, por quaisquer danos e/ou prejuízos que diretamente venha causar ao Estado ou a terceiros decorrentes de sua culpa ou dolo.

6.10. O Termo de Recebimento Definitivo não isenta a Contratada das responsabilidades cominadas no art. 618 do Código Civil Brasileiro.

CLÁUSULA SÉTIMA - DA DOTAÇÃO ORÇAMENTÁRIA

7.1. Os recursos alocados estão descritos conforme quadro abaixo:

DOTAÇÃO ORÇAMENTÁRIA

03 – Entidade Supervisionada

Órgão: 08 - Fundo Municipal de Assistência Social

Funcional: 08.244.0803.2919.0000 – MANUTENÇÃO DAS ATIVIDADES DO CREAS/PAEF

Natureza da despesa: 33.90.39.00 – SERVIÇOS DE TERCEIROS – PESSOA JURIDICA

CLÁUSULA OITAVA – DAS OBRIGAÇÕES DA CONTRATANTE

8.1. O regime jurídico deste Contrato confere à **PREFEITURA MUNICIPAL DE SERRITA/PE** as prerrogativas relacionadas no art. 58 da Lei nº. 8.666/93.

8.2. Constituem obrigações da **PREFEITURA MUNICIPAL DE SERRITA/PE**: efetuar o pagamento do preço constante na Cláusula Segunda deste contrato, além das constantes dos arts. 66 e 67 da Lei nº. 8.666/93.

CLÁUSULA NONA - DAS OBRIGAÇÕES DA CONTRATADA

9.10. A **CONTRATADA** se obriga ainda a:

- a) Apresentar no prazo máximo de 30 (trinta) dias a Anotação de Responsabilidade Técnica, emitida pelo CREA/PE, referente ao objeto desta licitação;
- b) Disponibilizar, no canteiro de obra/serviços (quando necessário), todo e qualquer equipamento exigido pela Fiscalização, necessário à execução dos serviços/obra/serviço objeto deste Contrato;
- c) Atender e cumprir rigorosamente as especificações, características e condições definidas e relacionadas no edital, Projeto Básico e na sua proposta;
- d) Substituir qualquer material danificado ou que não atenda as especificações estabelecidas no edital e seus anexos;
- e) Reconhecer que o inadimplemento do contrato, motivado pelo não cumprimento, por parte da **CONTRATADA**, das multas e dos encargos trabalhistas, fiscais e comerciais, não transfere à **PREFEITURA MUNICIPAL DE SERRITA/PE** a responsabilidade por seu pagamento nem poderá onerar o objeto do Contrato;
- f) Responder pelas obrigações e compromissos assumidos, a qualquer título, perante seus fornecedores ou terceiros em razão ou não do objeto do Contrato;
- g) Responsabilizar-se por todo o pessoal que utilizar, a qualquer título, na execução dos serviços/obra/serviço, o qual ser-lhe-á diretamente subordinado e vinculado e não terá com a **PREFEITURA MUNICIPAL DE SERRITA/PE** relação jurídica de qualquer natureza;
- h) Responsabilizar-se pelos encargos trabalhistas, previdenciários, fiscais e comerciais resultantes da execução do Contrato, bem como pelas multas ou penalidades correspondentes;

CLÁUSULA DÉCIMA - DOS SERVIÇOS EXTRAS E EXCEDENTES

10.1. Uma vez autorizado o pagamento de serviços extras e ou excedentes, o (s) seu (s) preço (s) unitário (s) deverá (ao) ser correspondente (s) ao (s) previsto (s) nas tabelas de referência abaixo especificadas referentes à data do orçamento da licitação, as quais deverão ser aplicadas na sequência abaixo indicada.

Relação de Tabelas de Referência:

SINAPI NOVEMBRO/2022 - NÃO DESONERADA

- a) Em relação aos serviços extras não tabelados, as composições dos preços unitários serão realizadas pela Administração Pública ou pela **CONTRATADA**, neste último caso, aprovada a composição pela Administração Pública, considerando-se, primeiramente, os preços dos insumos das tabelas de referência oficiais com a mesma data base das tabelas referenciadas que foram utilizadas na elaboração do orçamento e, quando da ausência dos insumos das tabelas de referência, os preços de mercado (cotações) referentes ao momento da ocorrência do serviço extra.
- b) Quando da fixação dos preços dos serviços extras tabelados, os preços dos serviços obtidos nas tabelas de referência serão reajustados pelo índice de reajuste contratual verificado entre a data do orçamento e o último reajuste contratual.
- c) Quando da fixação dos preços dos serviços extras não tabelados, os preços dos insumos obtidos nas tabelas de referência serão reajustados pelo índice de reajuste contratual verificado entre a data do orçamento e o último reajuste contratual, e os preços dos insumos cujos preços foram cotados serão os resultantes das cotações de mercado.
- d) Sobre o preço do serviço extra tabelado ou composto incluir-se-á a taxa de BDI constante da proposta de preço da **CONTRATADA** ou do orçamento elaborado pela Administração, o que for menor, aplicando-se, na sequência, o fator K de deságio.
- e) Quando do seguinte reajuste contratual, será aplicado o índice anual cheio sobre os itens ou serviços extras cujos preços foram obtidos nas tabelas de referência; e, sobre os itens cotados, aplicar-se-á o índice correspondente apenas aos meses transcorridos entre a data a que a cotação se refere e a data do reajuste que se estiver realizando.
- f) Eventuais serviços excedentes deverão ser pagos de acordo com os preços unitários válidos no momento da medição, carecendo de específica autorização do **CONTRATANTE** e, ainda, devendo-se aferir se os acréscimos solicitados pela **CONTRATADA** redundaram, ou não, de eventual erro de projeto, de modo a se observarem as regras protetivas ao erário.

CLÁUSULA DÉCIMA PRIMEIRA - DA FISCALIZAÇÃO

11.1. A **PREFEITURA MUNICIPAL DE SERRITA/PE** fiscalizará a execução dos trabalhos diretamente através da Secretaria de obra/serviços e serviços públicos e, se assim entender, também através de supervisão contratada, conforme abaixo discriminado:

11.1.1. A execução dos serviços ora contratados será objeto de acompanhamento, controle, fiscalização e avaliação por representante da **CONTRATANTE**, para este fim especialmente designado, com as atribuições específicas determinadas na Lei nº. 8.666, de 1993, conforme detalhado no Projeto Básico.

11.1.2. O representante da **CONTRATANTE** deverá ser profissional habilitado e com a experiência técnica necessária para o acompanhamento e controle da execução da obra/serviço.

11.2. O acompanhamento, controle, fiscalização e avaliação de que trata este item não excluem a responsabilidade da **CONTRATADA**, e nem confere à **CONTRATANTE**, responsabilidade solidária, inclusive perante terceiros, por quaisquer irregularidades ou danos na execução dos serviços contratados.

11.3. A **CONTRATANTE** se reserva no direito de rejeitar, no todo ou em parte, os serviços ora contratados, prestados em desacordo com os termos do presente Contrato ou do edital da **TOMADA DE PREÇO nº 002/2023** e seus anexos.

11.4. As determinações e as solicitações formuladas pelo representante da **CONTRATANTE**, encarregado da fiscalização do Contrato, deverão ser prontamente atendidas pela **CONTRATADA**, ou, nesta impossibilidade, justificadas por escrito.

12.5. Os atos decisórios da fiscalização serão tomados pelo servidor designado, nos termos do art. 67 da Lei nº. 8.666/93, podendo a **PREFEITURA MUNICIPAL DE SERRITA/PE** contratar o serviço de terceiros para assisti-lo e subsidiá-lo de informações pertinentes a essa atribuição;

11.6. A **CONTRATADA** deverá manter no canteiro de obra/serviços/serviços, “Caderneta de Ocorrências”, a qual deverá ficar à disposição da fiscalização para anotação de todas as ocorrências dos serviços/obra/serviço.

CLÁUSULA DÉCIMA SEGUNDA - DAS PENALIDADES

12.1. Pela inexecução total ou parcial do objeto desta Licitação, a Contratante poderá, garantida a prévia defesa, aplicar à Contratada as seguintes sanções:

12.1.1. Advertência;

12.1.1.1. Multa, nos seguintes termos:

12.1.1.2. Pelo atraso no serviço executado, em relação ao prazo estipulado:

1% (um por cento) do valor do referido serviço, por dia decorrido;

12.1.1.3. Pela recusa em executar o serviço, caracterizada em dez dias após o vencimento do prazo estipulado: 10% (dez por cento) do valor do serviço;

12.1.1.4. Pela demora em corrigir falhas do serviço executado, a contar do segundo dia da data da notificação da rejeição, 2% (dois por cento) do valor do bem ou do serviço, por dia decorrido;

12.1.1.5. Pela recusa da Contratada em corrigir as falhas no serviço executado, entendendo-se como recusa o serviço não efetivado nos cinco dias que se seguirem à data da rejeição: 10% (dez por cento) do valor do serviço rejeitado.

12.1.2. Suspensão temporária de participar em licitação e impedimento de contratar com a Contratante, pelo prazo de até 2 (dois) anos.

12.1.3. Declaração de inidoneidade para licitar ou contratar com a Administração Pública enquanto perdurarem os motivos determinantes da punição ou até que seja promovida a reabilitação perante a própria autoridade que aplicou a penalidade, que será concedida sempre que a Contratada ressarcir a Contratante, pelos prejuízos resultantes e após decorrido o prazo da sanção aplicada com base no item anterior.

12.2. Pelos motivos que se seguem, principalmente, a Contratada estará sujeita às penalidades previstas em Lei;

12.2.1. Pelo descumprimento do prazo de execução do serviço;

12.2.2. Pela recusa em atender alguma solicitação para correção da execução do serviço, caracterizada se o atendimento à solicitação não ocorrer no prazo de 10 (dez) dias úteis, contado da data do recebimento daquela solicitação;

12.2.3. Pela não execução do serviço de acordo com as especificações e prazos estipulados neste Edital.

12.3. Além das penalidades citadas, a Contratada ficará sujeita, ainda, no que couber, às demais penalidades referidas no Capítulo IV da Lei Federal nº 8.666/93.

12.4. Nenhuma penalidade será aplicada sem o devido processo administrativo, que prevê defesa prévia do interessado e recurso nos prazos legais, sendo-lhes franqueada vista do processo.

12.5. O valor da multa poderá ser descontado do pagamento a ser efetuado ao contratado, se a garantia contratual eventualmente exigida não for prestada sob a forma de caução em dinheiro.

12.6. Se os valores do pagamento e da garantia forem insuficientes, fica o contratado obrigado a recolher a importância devida no prazo de 15 (quinze) dias, contados do recebimento da comunicação oficial.

12.7. Esgotados os meios administrativos para obra/serviço do valor devido pelo contratado ao contratante, este encaminhará a multa para obra/serviço judicial.

12.8. Caso o valor da garantia seja utilizado, no todo ou em parte, para o pagamento da multa, esta deve ser complementada pelo contratado no prazo de até 10 (dez) dias úteis, a contar da solicitação do contratante.

12.9. A Administração poderá, em situações excepcionais devidamente motivadas, efetuar a retenção cautelar do valor da multa antes da conclusão do procedimento administrativo.

12.10. O recolhimento da (s) multa (s) não eximirá a contratada da responsabilidade por perdas e danos decorrentes das infrações cometidas.

CLÁUSULA DÉCIMA RECEIRA - DA RESCISÃO

13.1. Em caso de rescisão contratual, por culpa ou dolo da contratada, será aplicada à mesma, sem prejuízo da responsabilidade civil e criminal que couber, multa de 5% (cinco por cento) sobre o valor do Contrato, independentemente das demais penalidades previstas na Cláusula Décima Terceira, ficando o Contrato, desde a sua assinatura, reconhecido como título executivo extrajudicial pelas partes.

13.2. A inexecução total ou parcial deste Contrato dará ensejo à sua rescisão, assegurada a ampla defesa e o contraditório e observadas as disposições deste Contrato e da Lei nº. 8.666/93, notadamente nos arts. 77 a 80, sem prejuízo das penalidades determinadas em lei e neste instrumento.

13.3. A **PREFEITURA MUNICIPAL DE SERRITA/PE** poderá considerar rescindido este Contrato com as consequências aqui lançadas e as previstas em lei, nas hipóteses de a **CONTRATADA**:

- a) Não iniciar os serviços dentro de 05 (cinco) dias, a contar da data de recebimento da Ordem de Serviço;
- b) Paralisar os trabalhos por mais de 07 (sete) dias, salvo por aviso prévio, desde que o motivo, a critério da **CONTRATANTE**, seja considerado justo;
- c) Não concluir as obra/serviços dentro do prazo proposto;
- d) Não manter, no canteiro de obra/serviços, engenheiro (s) responsável (is) pelos serviços, durante o período em que forem realizados os trabalhos de execução;

e) Retirar do canteiro de obra/serviços os equipamentos a ela destinados, sem prévia autorização da **PREFEITURA MUNICIPAL DE SERRITA/PE**;

f) Não remover, no prazo de 48 (quarenta e oito) horas, todo o material cuja aplicação na obra/serviço tenha sido impugnada pela fiscalização da **PREFEITURA MUNICIPAL DE SERRITA/PE**;

g) Não afixar placa indicativa da obra/serviço, conforme modelo fornecido pela **PREFEITURA MUNICIPAL DE SERRITA/PE**;

h) Não atender às recomendações de naturezas técnica e funcional determinadas pela **PREFEITURA MUNICIPAL DE SERRITA/PE**, no interesse maior da comunidade;

i) Não cumprir qualquer obrigação prevista no presente Contrato, no edital da licitação e seus anexos e na proposta da **CONTRATADA**;

j) Não depositar o material removido e entulhos, no local indicado pela **PREFEITURA MUNICIPAL DE SERRITA/PE**;

k) For declarada falida, insolvente ou dissolvida.

13.4. Na hipótese de rescisão contratual, na forma prevista nesta cláusula, terá a **CONTRATADA** direito, exclusivamente ao pagamento dos serviços corretamente executados, deduzidas, porém, quaisquer importâncias de que seja devedora, perdendo, ainda, em favor da **PREFEITURA MUNICIPAL DE SERRITA/PE**, o valor da garantia, referida na Cláusula Quarta, a título de pena convencional.

13.5. Não implicará em renúncia do direito, o não exercício pela **PREFEITURA MUNICIPAL DE SERRITA/PE**, da faculdade de considerar rescindido o presente instrumento, nos termos desta cláusula.

13.6. O presente instrumento poderá ser rescindido a qualquer tempo, por conveniência do interesse público, a critério da **PREFEITURA MUNICIPAL DE SERRITA/PE**.

CLÁUSULA DÉCIMA QUINTA - DOS DOCUMENTOS

13.1. Fazem parte integrante deste Contrato, independente de transcrição, os seguintes documentos:

- a) Edital da **TOMADA DE PREÇO nº002/2022** e seus anexos;
- b) Proposta da **CONTRATADA**; e
- c) Projeto Executivo e Especificações fornecidas pela **PREFEITURA MUNICIPAL DE SERRITA/PE**.

13.2. Fica designado como GESTOR deste Contrato, por parte da **PREFEITURA MUNICIPAL DE SERRITA/PE**, o (a) Senhor (a) **LUIZ ARTHUR RUFINO SAMPAIO SANTOS**, responsável pelo acompanhamento e perfeito cumprimento das obrigações aqui definidas.

CLÁUSULA DÉCIMA QUARTA - DO FORO

14.1. Aplicar-se-á a Lei 8.666/93, com suas posteriores modificações, nos casos omissos do presente contrato.

Parágrafo Primeiro – O Foro da Comarca de SERRITA - PE, será competente para dirimir questões oriundas do presente Contrato, renunciando as partes a qualquer outro, por mais privilegiado que seja.

Parágrafo segundo - E, por estarem assim justo e contratado, firmam o presente instrumento em 03(três) vias de igual teor e forma, para um só efeito, na presença de 02 (duas) testemunhas que também assinam e se comprometem de boa fé a cumprirem o transcrito no presente pacto negocial.

SERRITA – PE, ____ de _____ de 2023.

CONTRATADO

CONTRATANTE

TESTEMUNHA 01: _____ CPF Nº _____

TESTEMUNHA 02: _____ CPF Nº _____

ANEXO II

MINUTA DAS PROPOSTAS DE PREÇOS

PROCESSO LICITATÓRIO Nº 015/2023 - TOMADA DE PREÇO Nº 002/2023

OBJETO: **CONTRATAÇÃO DE EMPRESA PARA MANUTENÇÃO E MELHORIAS DO PRÉDIO DO CREAS – SERRITA - PE, CONFORME ESPECIFICAÇÕES TÉCNICAS E CONDIÇÕES CONSTANTES NO PROJETO BÁSICO.**

Data da Sessão: 01/03/2023 às 09:00min

OBSERVAÇÃO:

1. Os preços unitários e totais dos itens **DEVEM** ser iguais ou menores que os valores estimados no Projeto Básico, sob pena de desclassificação.
2. O preço global **DEVE** ser igual ou menor que o valor estimado no Projeto Básico, sob pena de desclassificação.
3. A **Proposta de Preço** será composta, obrigatoriamente, sob pena de desclassificação, das seguintes planilhas, **todas contendo a caracterização numérica da licitação e seu respectivo objeto:**

- a) Planilha Orçamentaria;
- b) Composição de BDI;
- c) Cronograma físico-financeiro;
- d) Composição de preços unitários;
- e) composição dos encargos sociais;

4. O licitante poderá entregar **uma cópia da Proposta de Preços em mídia eletrônica (PENDRIVE)** prevalecendo, no caso de divergência, os valores da proposta impressa.

Serrita/PE, ____ de _____ de 2023.

Representante da Empresa

Nome Legível e assinatura

ANEXO III

PROJETO BÁSICO COM ESPECIFICAÇÃO DO OBJETO COM PLANILHA MÁXIMA DE CUSTO, PLANILHA DE COMPOSIÇÃO DE BDI E CRONOGRAMA DE EXECUÇÃO FÍSICO-FINANCEIRO



PREFEITURA MUNICIPAL DE SERRITA

PROJETO TÉCNICO

**PROJETO BÁSICO PARA MANUTENÇÃO E
MELHORIAS DO PRÉDIO DO CREAS**

ANO DE 2023

APRESENTAÇÃO

O Presente relatório tem o objetivo de fornecer o projeto básico para Manutenção e Melhorias do prédio do CREAS – Serrita/PE.

O citado prédio necessita de serviços de reparos e melhorias em sua estrutura física, tendo em vista a deterioração de grandes áreas do revestimento das paredes internas e externas, novas instalações elétricas e hidrossanitárias, tendo em vista a situação precária das instalações existentes, melhorias na cobertura geral e esquadrias existentes, substituição do forro de gesso. O prédio também necessita de uma pintura geral nas paredes, tetos e esquadrias de modo geral.

Heverto Nascimento
Engenheiro Civil
CREA-PE Nº 151.200.550-1



SUMÁRIO

- 1 – MEMÓRIAL TÉCNICO DESCRITIVO
- 2 – PLANILHA ORÇAMENTÁRIA
- 3 – COMPOSIÇÃO DO BDI
- 4 – MEMÓRIA DE CÁLCULO
- 5 – CRONOGRAMAS FÍSICO FINANCEIRO
- 6 – ESPECIFICAÇÕES TÉCNICAS
- 7 – ANEXOS: PLANTAS
 - 7.1 – PLANTAS DE ARQUITETURA



MEMORIAL TÉCNICO DESCRITIVO

1.0 – MEMORIAL DESCRITIVO

O Presente relatório tem o objetivo de fornecer o projeto básico para Manutenção e Melhorias do prédio do CREAS – Serrita/PE.

A população alvo a ser atendida com esse empreendimento, será toda a população em geral.

Estão previstos os seguintes serviços neste projeto:

Estão previstos os serviços de demolição do revestimento em argamassa nos locais que estão e deteriorando, remoção de cabos, interruptores, tomadas e luminárias que se fazem necessárias. A cobertura geral será revisada, com reposição de telhas e madeira que se fizerem necessários, com previsão de uma cobertura nova nos locais necessitados. Nos locais onde estão previstos a demolição do revestimento em argamassa receberão chapisco em argamassa no traço 1:3 e novo revestimento em massa única para recebimento de pintura. O prédio receberá novas instalações elétricas, com interruptores, tomadas, caixas, fios, luminárias e lâmpadas novas onde se fizerem necessário, assim como instalações hidrossanitárias, com troca de vasos sanitários, torneiras, assentos e ralos novos, no forro em placas de gesso. O prédio receberá uma pintura geral em todos os seus ambientes (paredes e tetos) e esquadrias de madeira e/ou metal, nas cores predominantes do município.

Heverto Nascimento
Engenheiro Civil
CREA-PE N° 181680556





PLANILHA ORÇAMENTÁRIA

RECURSOS:
LOCAL: CENTRO URBANO - SERRITA/PE

OBJETO: MANUTENÇÃO E MELHORIAS DO PRÉDIO DO CREAS

DATA: JANEIRO/2023

TABELAS REFERÊNCIA:
SINAPI NOVEMBRO/2022 - NÃO DESONERADA
BDI
18,58%
ORÇAMENTO BASE

ITEM	CÓDIGO/TABELA	DISCRIMINAÇÃO DOS SERVIÇOS	UNIDADE	QUANTIDADE	PREÇO UNITÁRIO COM BDI	PREÇO TOTAL COM BDI
1.0		SERVIÇOS PRELIMINARES				
1.1	COMPOSIÇÃO	PLACA DE OBRA EM CHAPA AÇO GALVANIZADO, INSTALADA	M2	6,00	620,65	3.723,90
1.2	COMPOSIÇÃO	DEMOLIÇÃO DE PISO DE ALTA RESISTÊNCIA	M2	89,47	27,01	2.416,58
1.3	97631-SNP	DEMOLIÇÃO DE ARGAMASSAS, DE FORMA MANUAL, SEM REAPROVEITAMENTO. AF_12/2017	M2	430,84	3,64	1.568,26
1.4	COMPOSIÇÃO	REMOÇÃO DE CAIXA PRÉ-MOLDADA DE CONCRETO PARA AR CONDICIONADO	UND	3,00	25,15	75,45
1.5	97660-SNP	REMOÇÃO DE INTERRUPTORES/TOMADAS ELÉTRICAS, DE FORMA MANUAL, SEM REAPROVEITAMENTO. AF_12/2017	UND	50,00	0,72	36,00
1.6	97661-SNP	REMOÇÃO DE CABOS ELÉTRICOS, DE FORMA MANUAL, SEM REAPROVEITAMENTO. AF_12/2017	M	420,00	0,74	310,80
1.7	97663-SNP	REMOÇÃO DE LOUÇAS, DE FORMA MANUAL, SEM REAPROVEITAMENTO. AF_12/2017	UND	5,00	13,36	66,80
1.8	97665-SNP	REMOÇÃO DE LUMINÁRIAS, DE FORMA MANUAL, SEM REAPROVEITAMENTO. AF_12/2017	UND	25,00	1,40	35,00
1.9	COMPOSIÇÃO	REMOÇÃO DE QUADRO ELÉTRICO DE EMBUTIR OU SOBREPOR	M2	2,00	56,28	112,56
1.10	97633-SNP	DEMOLIÇÃO DE REVESTIMENTO CERÂMICO, DE FORMA MANUAL, SEM REAPROVEITAMENTO. AF_12/2017	M2	20,00	24,87	497,40
1.11	97641-SNP	REMOÇÃO DE FORRO DE GESSO, DE FORMA MANUAL, SEM REAPROVEITAMENTO. AF_12/2017	M2	164,46	5,47	899,60
1.12	98524-SNP	LIMPEZA MANUAL DE VEGETAÇÃO EM TERRENO COM ENXADA. AF_05/2018	M2	29,03	3,64	105,67
		TOTAL 1.0				9.848,02
2.0		COBERTURA				
2.1	COMPOSIÇÃO	DESTELHAMENTO, CARGA E RÉ-TELHAMENTO DE TELHA DE FIBROCIMENTO ONDULADA	M2	137,58	38,56	5.305,08
2.2	94210-SNP	TELHAMENTO COM TELHA ONDULADA DE FIBROCIMENTO E = 6 MM, COM RECOBRIMENTO LATERAL DE 1 1/4 DE ONDA PARA TELhado COM INCLINAÇÃO MÁXIMA DE 10°, COM ATÉ 2 ÁGUAS, INCLUSO IÇAMENTO. AF_07/2019	M2	34,39	67,46	2.319,95
2.3	94223-SNP	CUMEEIRA PARA TELHA DE FIBROCIMENTO ONDULADA E = 6 MM, INCLUSO ACESSÓRIOS DE FIXAÇÃO E IÇAMENTO. AF_07/2019	M	36,26	107,80	3.908,83
2.4	94229-SNP	CALHA EM CHAPA DE AÇO GALVANIZADO NÚMERO 24, DESENVOLVIMENTO DE 100 CM, INCLUSO TRANSPORTE VERTICAL. AF_07/2019	M	58,50	194,63	11.385,86
		TOTAL 2.0				22.919,72
3.0		PISOS/PASSEIOS				
3.1	94990-SNP	EXECUÇÃO DE PASSEIO (CALÇADA) OU PISO DE CONCRETO COM CONCRETO MOLDADO IN LOCO, FEITO EM OBRA, ACABAMENTO CONVENCIONAL, NÃO ARMADO. AF_08/2022	M3	3,58	894,32	3.201,67
		TOTAL 3.0				3.201,67
4.0		ESTRUTURAS E REVESTIMENTOS				
4.1	87879-SNP	CHAPISCO APLICADO EM ALVENARIAS E ESTRUTURAS DE CONCRETO INTERNAS, COM COLHER DE PEDREIRO. ARGAMASSA TRAÇO 1:3 COM PREPARO EM BETONEIRA 400L. AF_06/2014	M2	433,36	5,03	2.179,80
4.2	87529-SNP	MASSA ÚNICA, PARA RECEBIMENTO DE PINTURA, EM ARGAMASSA TRAÇO 1:2:8, PREPARO MECÂNICO COM BETONEIRA 400L, APLICADA MANUALMENTE EM FACES INTERNAS DE PAREDES, ESPESURA DE 20MM, COM EXECUÇÃO DE TALISCAS. AF_06/2014.	M2	309,38	47,55	14.711,02
4.3	98561-SNP	IMPERMEABILIZAÇÃO DE PAREDES COM ARGAMASSA DE CIMENTO E AREIA, COM ADITIVO IMPERMEABILIZANTE, E = 2CM. AF_06/2018	M2	123,98	52,90	6.558,54
4.4	96109-SNP	FORRO EM PLACAS DE GESSO, PARA AMBIENTES RESIDENCIAIS. AF_05/2017_PS	M2	164,46	48,51	7.977,95
4.5	90443-SNP	RASGO EM ALVENARIA PARA RAMAIS/ DISTRIBUIÇÃO COM DIAMETROS MENORES OU IGUAIS A 40 MM. AF_05/2015	M	45,00	14,64	658,80
4.6	97120-SNP	BARRAS DE LIGAÇÃO, AÇO CA-50 DE 10 MM, PARA EXECUÇÃO DE PAVIMENTO DE CONCRETO FORNECIMENTO E INSTALAÇÃO. AF_11/2017	KG	27,77	14,24	395,44
4.7	88629-SNP	ARGAMASSA TRAÇO 1:3 (CIMENTO E AREIA MÉDIA), PREPARO MANUAL. AF_08/2014	M3	0,09	770,44	69,34
4.8	103328-SNP	ALVENARIA DE VEDAÇÃO DE BLOCOS CERÂMICOS FURADOS NA HORIZONTAL DE 9X19X19 CM (ESPESURA 9 CM) E ARGAMASSA DE ASSENTAMENTO COM PREPARO EM BETONEIRA. AF_12/2021	M2	1,44	93,74	134,99
4.9	87267-SNP	REVESTIMENTO CERÂMICO PARA PAREDES INTERNAS COM PLACAS TIPO ESMALTADA EXTRA DE DIMENSÕES 20X20 CM APLICADAS EM AMBIENTES DE ÁREA MAIOR QUE 5 M² A MEIA ALTURA DAS PAREDES. AF_06/2014	M2	20,00	85,96	1.719,20
		TOTAL 4.0				34.405,08

Heverto Nascimento
 Engenheiro Civil
 CREA-PE N° 181680556-

ITEM	CÓDIGO/TABELA	DISCRIMINAÇÃO DOS SERVIÇOS	UNIDADE	QUANTIDADE	PREÇO UNITÁRIO COM BDI	PREÇO TOTAL COM BDI
5.0		ESQUADRIAS				
5.1	91305-SNP	FECHADURA DE EMBUTIR PARA PORTA DE BANHEIRO, COMPLETA, ACABAMENTO PADRÃO POPULAR, INCLUSO EXECUÇÃO DE FURO - FORNECIMENTO E INSTALAÇÃO. AF_12/2019	UND	3,00	126,36	379,08
5.2	91304-SNP	FECHADURA DE EMBUTIR COM CILINDRO, EXTERNA, COMPLETA, ACABAMENTO PADRÃO POPULAR, INCLUSO EXECUÇÃO DE FURO - FORNECIMENTO E INSTALAÇÃO. AF_12/2019	UND	5,00	125,67	628,35
5.3	90822-SNP	PORTA DE MADEIRA PARA PINTURA, SEMI-OCA (LEVE OU MÉDIA), 80X210CM, ESPESSURA DE 3,5CM, INCLUSO DOBRADIÇAS - FORNECIMENTO E INSTALAÇÃO. AF_12/2019	UND	2,00	366,12	732,24
5.4	90821-SNP	PORTA DE MADEIRA PARA PINTURA, SEMI-OCA (LEVE OU MÉDIA), 70X210CM, ESPESSURA DE 3,5CM, INCLUSO DOBRADIÇAS - FORNECIMENTO E INSTALAÇÃO. AF_12/2019	UND	2,00	345,34	690,68
		TOTAL 5.0				2.430,35
6.0		INSTALAÇÕES ELÉTRICAS				
6.1	COMPOSIÇÃO	LUMINÁRIA TIPO CALHA DE SOBREPOR COM LAMPADAS LED 2X18/20W - FORNECIMENTO E INSTALAÇÃO	UND	18,00	103,94	1.870,92
6.2	101890-SNP	DISJUNTOR MONOPOLAR TIPO NEMA, CORRENTE NOMINAL DE 10 ATÉ 30A - FORNECIMENTO E INSTALAÇÃO. AF_10/2020	UND	4,00	23,32	93,28
6.3	104473-SNP	COMPOSIÇÃO PARAMÉTRICA DE PONTO ELÉTRICO DE ILUMINAÇÃO, COM INTERRUPTOR SIMPLES, EM EDIFÍCIO RESIDENCIAL COM ELETRODUTO EMBUTIDO EM RASGOS NAS PAREDES, INCLUSO TOMADA, ELETRODUTO, CABO, RASGO E CHUMBAMENTO (SEM LUMINÁRIA E LÂMPADA). AF_11/2022	UND	18,00	177,18	3.189,24
6.4	103782-SNP	LUMINÁRIA TIPO PLAFON CIRCULAR, DE SOBREPOR, COM LED DE 12/13 W - FORNECIMENTO E INSTALAÇÃO. AF_03/2022	UND	6,00	46,84	281,04
6.5	104475-SNP	COMPOSIÇÃO PARAMÉTRICA DE PONTO ELÉTRICO DE TOMADA DE USO GERAL 2P+T (10A/250V) EM EDIFÍCIO RESIDENCIAL COM ELETRODUTO EMBUTIDO EM RASGOS NAS PAREDES, INCLUSO TOMADA, ELETRODUTO, CABO, RASGO, QUEBRA E CHUMBAMENTO. AF_11/2022	UND	39,00	154,26	6.016,14
6.6	91834-SNP	ELETRODUTO FLEXÍVEL CORRUGADO, PVC, DN 25 MM (3/4"), PARA CIRCUITOS TERMINAIS, INSTALADO EM FORRO - FORNECIMENTO E INSTALAÇÃO. AF_12/2015	M	300,00	11,49	3.447,00
6.7	91926-SNP	CABO DE COBRE FLEXÍVEL ISOLADO, 2,5 MM², ANTI-CHAMA 450/750 V, PARA CIRCUITOS TERMINAIS - FORNECIMENTO E INSTALAÇÃO. AF_12/2015	M	600,00	4,97	2.982,00
6.8	91928-SNP	CABO DE COBRE FLEXÍVEL ISOLADO, 4 MM², ANTI-CHAMA 450/750 V, PARA CIRCUITOS TERMINAIS - FORNECIMENTO E INSTALAÇÃO. AF_12/2015	M	900,00	7,66	6.894,00
6.9	104476-SNP	COMPOSIÇÃO PARAMÉTRICA DE PONTO ELÉTRICO DE TOMADA DE USO ESPECÍFICO 2P+T (20A/250V) EM EDIFÍCIO RESIDENCIAL COM ELETRODUTO EMBUTIDO EM RASGOS NAS PAREDES, INCLUSO TOMADA, ELETRODUTO, CABO, RASGO, QUEBRA E CHUMBAMENTO (EXCETO CHUVEIRO). AF_11/2022	UND	12,00	196,00	2.352,00
6.10	101876-SNP	QUADRO DE DISTRIBUIÇÃO DE ENERGIA EM PVC, DE EMBUTIR, SEM BARRAMENTO, PARA 6 DISJUNTORES - FORNECIMENTO E INSTALAÇÃO. AF_10/2020	UND	2,00	112,45	224,90
6.11	101505-SNP	ENTRADA DE ENERGIA ELÉTRICA, AÉREA, TRIFÁSICA, COM CAIXA DE SOBREPOR, CABO DE 10 MM² E DISJUNTOR DIN 50A (NÃO INCLUSO O POSTE DE CONCRETO). AF_07/2020_PS	UND	1,00	2.213,86	2.213,86
		TOTAL 6.0				29.564,38
7.0		INSTALAÇÕES HIDROSSANITÁRIAS				
7.1	89957-SNP	PONTO DE CONSUMO TERMINAL DE ÁGUA FRIA (SUBRAMAL) COM TUBULAÇÃO DE PVC, DN 25 MM, INSTALADO EM RAMAL DE ÁGUA, INCLUSOS RASGO E CHUMBAMENTO EM ALVENARIA. AF_12/2014	UND	8,00	163,64	1.309,12
7.2	95470-SNP	VASO SANITÁRIO SIFONADO CONVENCIONAL COM LOUÇA BRANCA, INCLUSO CONJUNTO DE LIGAÇÃO PARA BACIA SANITÁRIA AJUSTÁVEL - FORNECIMENTO E INSTALAÇÃO. AF_10/2016	UND	3,00	345,95	1.037,85
7.3	1030-INS-SNP	CAIXA DE DESCARGA DE PLÁSTICO EXTERNA, DE *9" L, PUXADOR FIO DE NYLON, NÃO INCLUSO CANO, BOLSA, ENGATE	UND	3,00	50,98	152,94
7.4	100849-SNP	ASSENTO SANITÁRIO CONVENCIONAL - FORNECIMENTO E INSTALAÇÃO. AF_01/2020 UN C 25 24	UND	3,00	41,06	123,18
7.5	COMPOSIÇÃO	PONTO DE ESGOTO COM TUBO DE PVC RÍGIDO SOLDÁVEL DE Ø 50 MM (PIAS DE COZINHA, MÁQUINAS DE LAVAR, ETC...)	UND	5,00	135,39	676,95
7.6	89986-SNP	REGISTRO DE GAVETA BRUTO, LATÃO, ROSCÁVEL, 1/2", COM ACABAMENTO E CANOPLA CROMADOS. FORNECIDO E INSTALADO EM RAMAL DE ÁGUA. AF_12/2014	UND	2,00	102,09	204,18
7.7	89709-SNP	RALO SIFONADO, PVC, DN 100 X 40 MM, JUNTA SOLDÁVEL, FORNECIDO E INSTALADO EM RAMAL DE DESCARGA OU EM RAMAL DE ESGOTO SANITÁRIO. AF_12/2014	UND	3,00	24,05	72,15
7.8	86943-SNP	LAVATÓRIO LOUÇA BRANCA SUSPENSO, 29,5 X 39CM OU EQUIVALENTE, PADRÃO POPULAR, INCLUSO SIFÃO FLEXÍVEL EM PVC, VÁLVULA E ENGATE FLEXÍVEL 30CM EM PLÁSTICO E TORNEIRA CROMADA DE MESA, PADRÃO POPULAR - FORNECIMENTO E INSTALAÇÃO. AF_01/2020	UND	3,00	289,88	869,64
7.9	86910-SNP	TORNEIRA CROMADA TUBO MÓVEL, DE PAREDE, 1/2 OU 3/4, PARA PIA DE COZINHA, PADRÃO MÉDIO - FORNECIMENTO E INSTALAÇÃO. AF_01/2020	UND	2,00	137,60	275,20
7.10	1031-INS-SNP	TUBO DE DESCIDA EXTERNO DE PVC PARA CAIXA DE DESCARGA EXTERNA ALTA - 40 MM X 1,60 M	UND	3,00	15,45	46,35
7.11	11795-INS-SNP	GRANITO PARA BANCADA, POLIDO, TIPO ANDORINHA/ QUARTZ/ CASTELO/ CORUMBA OU OUTROS EQUIVALENTES DA REGIÃO. E= *2,5" CM	M2	3,33	805,44	2.682,12
7.12	86900-SNP	CUBA DE EMBUTIR RETANGULAR DE AÇO INOXIDÁVEL, 46 X 30 X 12 CM - FORNECIMENTO E INSTALAÇÃO. AF_01/2020	UND	2,00	234,22	468,44
7.13	86883-SNP	SIFÃO DO TIPO FLEXÍVEL EM PVC 1 X 1.1/2 - FORNECIMENTO E INSTALAÇÃO. AF_01/2020	UND	2,00	14,80	29,60
7.14	86880-SNP	VÁLVULA EM PLÁSTICO CROMADO TIPO AMERICANA 3.1/2 X 1.1/2 SEM ADAPTADOR PARA PIA - FORNECIMENTO E INSTALAÇÃO. AF_01/2020	UND	2,00	32,61	65,22
7.15	89866-SNP	JOELHO 90 GRAUS, PVC, SOLDÁVEL, DN 25MM, INSTALADO EM DRENO DE AR-CONDICIONADO - FORNECIMENTO E INSTALAÇÃO. AF_12/2014	UND	11,00	7,90	86,90

Heverto Nascimento
 Engenheiro Civil
 CREA-PE Nº 181680556-7

ITEM	CÓDIGO/TABELA	DISCRIMINAÇÃO DOS SERVIÇOS	UNIDADE	QUANTIDADE	PREÇO UNITÁRIO COM BDI	PREÇO TOTAL COM BDI
7.16	89867-SNP	JOELHO 45 GRAUS, PVC, SOLDÁVEL, DN 25MM, INSTALADO EM DRENO DE AR-CONDICIONADO - FORNECIMENTO E INSTALAÇÃO. AF_12/2014	UND	11,00	8,98	98,78
7.17	89865-SNP	TUBO, PVC, SOLDÁVEL, DN 25MM, INSTALADO EM DRENO DE AR-CONDICIONADO - FORNECIMENTO E INSTALAÇÃO. AF_12/2014	M	38,50	19,49	750,37
TOTAL 7.0						8.948,99
8.0		PINTURAS E ACABAMENTOS				
8.1	88485-SNP	APLICAÇÃO DE FUNDO SELADOR ACRÍLICO EM PAREDES, UMA DEMÃO. AF_06/2014	M2	907,19	3,47	3.147,95
8.2	88495-SNP	APLICAÇÃO E LIXAMENTO DE MASSA LÁTEX EM PAREDES, DUAS DEMÃOS. AF_06/2014	M2	907,19	16,92	15.349,65
8.3	88489-SNP	APLICAÇÃO MANUAL DE PINTURA COM TINTA LÁTEX ACRÍLICA EM PAREDES, DUAS DEMÃOS. AF_06/2014	M2	907,19	18,44	16.728,58
8.4	88484-SNP	APLICAÇÃO DE FUNDO SELADOR ACRÍLICO EM TETO, UMA DEMÃO. AF_06/2014	M2	164,46	3,96	651,26
8.5	88494-SNP	APLICAÇÃO E LIXAMENTO DE MASSA LÁTEX EM TETO, UMA DEMÃO. AF_06/2014	M2	164,46	23,19	3.813,83
8.6	88488-SNP	APLICAÇÃO MANUAL DE PINTURA COM TINTA LÁTEX ACRÍLICA EM TETO, DUAS DEMÃOS. AF_06/2014	M2	164,46	20,70	3.404,32
8.7	100744-SNP	PINTURA COM TINTA ALQUÍDICA DE ACABAMENTO (ESMALTE SINTÉTICO BRILHANTE) APLICADA A ROLO OU PINCEL SOBRE PERFIL METÁLICO EXECUTADO EM FÁBRICA (POR DEMÃO). AF_01/2020	M2	47,48	12,30	584,00
8.8	102218-SNP	PINTURA TINTA DE ACABAMENTO (PIGMENTADA) ESMALTE SINTÉTICO FOSCO EM MADEIRA, 2 DEMÃOS. AF_01/2021	M2	67,37	17,83	1.201,21
TOTAL 8.0						44.880,80
TOTAL GERAL						156.199,01
BDI ADOTADO DE 18,58%						
FONTE: TABELA DO SINAPI NOVEMBRO/2022 NÃO DESONERADA						

Heverto Nascimento
 Engenheiro Civil
 CREA-PE Nº 181680556



MEMÓRIA DE CÁLCULO

RECURSOS:

LOCAL: CENTRO URBANO - SERRITA/PE

OBJETO: MANUTENÇÃO E MELHORIAS DO PRÉDIO DO CREAS

MEMÓRIA DE CÁLCULO - ORÇAMENTO BASE

Item	DISCRIMINAÇÃO DOS SERVIÇOS	UNIDADE	COMPRIMENTO	ALTURA	LARGURA	REPETIÇÕES	TOTAL
1.0	SERVIÇOS PRELIMINARES						
1.1	PLACA DE OBRA EM CHAPA AÇO GALVANIZADO, INSTALADA	M2					
	DIMENSÕES		3,00	2,00			6,00
						TOTAL	6,00
1.2	DEMOLIÇÃO DE PISO DE ALTA RESISTÊNCIA	M2					
	CALÇADAS EXTERNAS - FUNDOS		7,50		1,73	1,00	12,98
			13,60		1,18	1,00	16,05
	CALÇADAS LATERAIS		8,45		1,20	1,00	10,14
			5,50		1,00	1,00	5,50
	CALÇADA EXTERNA - RAMPA		28,00		1,60	1,00	44,80
						TOTAL	89,47
1.3	DEMOLIÇÃO DE ARGAMASSAS, DE FORMA MANUAL, SEM REAPROVEITAMENTO. AF_12/2017	M2					
	FACHADA PRINCIPAL + FUNDOS		21,80	4,66		2,00	203,18
	FACHADA LATERAL DIREITA		8,45	4,66		1,00	39,38
	FACHADA LATERAL ESQUERDA		5,50	4,66		1,00	25,63
	MURETAS FACHADA E LATERAL		35,15	0,55		2,00	38,67
	PAREDE INTERNA - RECEPÇÃO + CIRCULAÇÃO + SALA 01		11,00	1,50		1,00	16,50
	PAREDE INTERNA - SALA 01 + SALA 02 + COPA		8,00	1,50		1,00	12,00
	PAREDE INTERNA - COPA + CIRCULAÇÃO + SALA 04		8,30	1,50		1,00	12,45
	PAREDE INTERNA - RECEPÇÃO 02		4,80	1,50		1,00	7,20
	PAREDE INTERNA - SALA 06 + CIRCULAÇÃO + WC		6,00	1,50		1,00	9,00
	WC FRENTE SALA 06		10,20	1,50		1,00	15,30
	PAREDE INTERNA - RECEPÇÃO 02 + SALA 05 + SALA 06		8,15	1,50		1,00	12,23
	PAREDES INTERNAS AUDITÓRIO		26,20	1,50		1,00	39,30
						TOTAL	430,84
1.4	REMOÇÃO DE CAIXA PRÉ-MOLDADA DE CONCRETO PARA AR CONDICIONADO	UND					
	UNIDADES						3,00
						TOTAL	3,00
1.5	REMOÇÃO DE INTERRUPTORES/TOMADAS ELÉTRICAS, DE FORMA MANUAL, SEM REAPROVEITAMENTO. AF_12/2017	UND					
	UNIDADES						50,00
						TOTAL	50,00
1.6	REMOÇÃO DE CABOS ELÉTRICOS, DE FORMA MANUAL, SEM REAPROVEITAMENTO. AF_12/2017	M					
	COMPRIMENTO X QD		105,00			4,00	420,00
						TOTAL	420,00
1.7	REMOÇÃO DE LOUÇAS, DE FORMA MANUAL, SEM REAPROVEITAMENTO. AF_12/2017	UND					
	LAVATÓRIOS						2,00
	VASOS						3,00
						TOTAL	5,00
1.8	REMOÇÃO DE LUMINÁRIAS, DE FORMA MANUAL, SEM REAPROVEITAMENTO. AF_12/2017	UND					
	UNIDADES						25,00
						TOTAL	25,00
1.9	REMOÇÃO DE QUADRO ELÉTRICO DE EMBUTIR OU SOBREPOR	M2					
	UNIDADES						2,00
						TOTAL	2,00
1.10	DEMOLIÇÃO DE REVESTIMENTO CERÂMICO, DE FORMA MANUAL, SEM REAPROVEITAMENTO. AF_12/2017	M2					
	REPOSIÇÃO DE ÁREAS DANIFICADAS						20,00
						TOTAL	20,00
1.11	REMOÇÃO DE FORRO DE GESSO, DE FORMA MANUAL, SEM REAPROVEITAMENTO. AF_12/2017	M2					
	AUDITÓRIO + ÁREA DE SERVIÇOS		8,15		4,96		40,42
	WC AUDITÓRIO		1,58		1,30		2,05
	RECEPÇÃO 2		4,80		2,00		9,60
	CIRCULAÇÃO		6,15		1,00		6,15
	SALA 05		3,70		2,55		9,44
	SALA 06		3,70		3,40		12,58
	WC FRENTE SALA 06		2,63		1,20		3,16
			1,70		1,20		2,04
	RECEPÇÃO 1		3,52		2,55		8,98
	HALL WC		1,70		1,20		2,04
	WC		2,63		1,20		3,16

Heverton Nascimento
Engenheiro Civil
CREA-PE Nº 181680556

Item	DISCRIMINAÇÃO DOS SERVIÇOS	UNIDADE	COMPRIMENTO	ALTURA	LARGURA	REPETIÇÕES	TOTAL
	CIRCULAÇÃO		4,96		1,04		5,16
	CIRCULAÇÃO		7,11		1,20		8,53
	SALA 01		3,41		2,64		9,00
	SALA 02		3,41		2,64		9,00
	COPA		3,41		2,63		8,97
	SALA 03		3,51		3,47		12,18
	SALA 04		3,51		3,42		12,00
						TOTAL	164,46
1.12	LIMPEZA MANUAL DE VEGETAÇÃO EM TERRENO COM ENXADA.AF_05/2018	M2					
	CALÇADAS EXTERNAS - FUNDOS		7,50		1,73	1,00	12,98
			13,60		1,18	1,00	16,05
						TOTAL	29,03
2.0	COBERTURA						
2.1	DESTELHAMENTO, CARGA E RÉ-TELHAMENTO DE TELHA DE FIBROCIMENTO ONDULADA	M2					
	ÁREA TOTAL DE COBERTURA		21,10		8,15		171,97
	REMOÇÃO/REPOSIÇÃO (80%)	171,97				0,80	137,58
						TOTAL	137,58
2.2	TELHAMENTO COM TELHA ONDULADA DE FIBROCIMENTO E = 6 MM, COM RECOBRIMENTO LATERAL DE 1 1/4 DE ONDA PARA TELHADO COM INCLINAÇÃO MÁXIMA DE 10°, COM ATÉ 2 ÁGUAS, INCLUSO IÇAMENTO. AF_07/2019	M2					
	ÁREA TOTAL DE COBERTURA		21,10		8,15		171,97
	REPOSIÇÃO (20%)	171,97				0,20	34,39
						TOTAL	34,39
2.3	CUMEEIRA PARA TELHA DE FIBROCIMENTO ONDULADA E = 6 MM, INCLUSO ACESSÓRIOS DE FIXAÇÃO E IÇAMENTO. AF_07/2019	M					
	CUMEEIRAS		36,26				36,26
						TOTAL	36,26
2.4	CALHA EM CHAPA DE AÇO GALVANIZADO NÚMERO 24, DESENVOLVIMENTO DE 100 CM, INCLUSO TRANSPORTE VERTICAL. AF_07/2019	M					
	CALHAS		21,10			2,00	42,20
			8,15			2,00	16,30
						TOTAL	58,50
3.0	PISOS/PASSEIOS						
3.1	EXECUÇÃO DE PASSEIO (CALÇADA) OU PISO DE CONCRETO COM CONCRETO MOLDADO IN LOCO, FEITO EM OBRA, ACABAMENTO CONVENCIONAL, NÃO ARMADO. AF_08/2022	M3					
	CALÇADAS EXTERNAS - FUNDOS		7,50	0,03	1,73	1,00	0,39
			13,60	0,03	1,18	1,00	0,48
	CALÇADAS LATERAIS		8,45	0,03	1,20	1,00	0,30
			5,50	0,03	1,00	1,00	0,17
	CALÇADA EXTERNA - RAMPA		28,00	0,05	1,60	1,00	2,24
						TOTAL	3,58
4.0	ESTRUTURAS E REVESTIMENTOS						
4.1	CHAPISCO APLICADO EM ALVENARIAS E ESTRUTURAS DE CONCRETO INTERNAS, COM COLHER DE PEDREIRO. ARGAMASSA TRAÇO 1:3 COM PREPARO EM BETONEIRA 400L. AF_06/2014	M2					
	FACHADA PRINCIPAL + FUNDOS		21,80	4,66		2,00	203,18
	FACHADA LATERAL DIREITA		8,45	4,66		1,00	39,38
	FACHADA LATERAL ESQUERDA		5,50	4,66		1,00	25,63
	MURETAS FACHADA E LATERAL		35,15	0,55		2,00	38,67
	PAREDE INTERNA - RECEPÇÃO + CIRCULAÇÃO + SALA 01		11,00	1,50		1,00	16,50
	PAREDE INTERNA - SALA 01 + SALA 02 + COPA		8,00	1,50		1,00	12,00
	PAREDE INTERNA - COPA + CIRCULAÇÃO + SALA 04		8,30	1,50		1,00	12,45
	PAREDE INTERNA - RECEPÇÃO 02		4,80	1,50		1,00	7,20
	PAREDE INTERNA - SALA 06 + CIRCULAÇÃO + WC		6,00	1,50		1,00	9,00
	WC FRENTE SALA 06		10,20	1,50		1,00	15,30
	PAREDE INTERNA - RECEPÇÃO 02 + SALA 05 + SALA 06		8,15	1,50		1,00	12,23
	PAREDES INTERNAS AUDITÓRIO		26,20	1,50		1,00	39,30
	FECHAMENTOS CAIXAS AR COND.		0,70	0,60		6,00	2,52
						TOTAL	433,36
4.2	MASSA ÚNICA, PARA RECEBIMENTO DE PINTURA, EM ARGAMASSA TRAÇO 1:2:8, PREPARO MECÂNICO COM BETONEIRA 400L. APLICADA MANUALMENTE EM FACES INTERNAS DE PAREDES, ESPESSURA DE 20MM, COM EXECUÇÃO DE TALISCAS. AF_06/2014.	M2					
	FACHADA PRINCIPAL + FUNDOS		21,80	4,66		2,00	203,18
	FACHADA LATERAL DIREITA		8,45	4,66		1,00	39,38
	FACHADA LATERAL ESQUERDA		5,50	4,66		1,00	25,63
	MURETAS FACHADA E LATERAL		35,15	0,55		2,00	38,67
	FECHAMENTOS CAIXAS AR COND.		0,70	0,60		6,00	2,52
						TOTAL	309,38
4.3	IMPERMEABILIZAÇÃO DE PAREDES COM ARGAMASSA DE CIMENTO E AREIA, COM ADITIVO IMPERMEABILIZANTE, E = 2CM. AF_06/2018	M2					
	PAREDE INTERNA - RECEPÇÃO + CIRCULAÇÃO + SALA 01		11,00	1,50		1,00	16,50
	PAREDE INTERNA - SALA 01 + SALA 02 + COPA		8,00	1,50		1,00	12,00
	PAREDE INTERNA - COPA + CIRCULAÇÃO + SALA 04		8,30	1,50		1,00	12,45
	PAREDE INTERNA - RECEPÇÃO 02		4,80	1,50		1,00	7,20
	PAREDE INTERNA - SALA 06 + CIRCULAÇÃO + WC		6,00	1,50		1,00	9,00
	WC FRENTE SALA 06		10,20	1,50		1,00	15,30

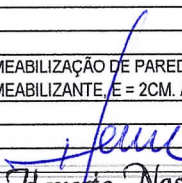
Heverio Nascimento
 Engenheiro Civil
 CREA-PE Nº 181680556

Item	DISCRIMINAÇÃO DOS SERVIÇOS	UNIDADE	COMPRIMENTO	ALTURA	LARGURA	REPETIÇÕES	TOTAL
	PAREDE INTERNA - RECEPÇÃO 02 + SALA 05 + SALA 06		8,15	1,50		1,00	12,23
	PAREDES INTERNAS AUDITÓRIO		26,20	1,50		1,00	39,30
						TOTAL	123,98
4.4	FORRO EM PLACAS DE GESSO, PARA AMBIENTES RESIDENCIAIS. AF_05/2017_PS	M2					
	AUDITÓRIO + ÁREA DE SERVIÇOS		8,15		4,96		40,42
	WC AUDITÓRIO		1,58		1,30		2,05
	RECEPÇÃO 2		4,80		2,00		9,60
	CIRCULAÇÃO		6,15		1,00		6,15
	SALA 05		3,70		2,55		9,44
	SALA 06		3,70		3,40		12,58
	WC FRENTE SALA 06		2,63		1,20		3,16
			1,70		1,20		2,04
	RECEPÇÃO 1		3,52		2,55		8,98
	HALL WC		1,70		1,20		2,04
	WC		2,63		1,20		3,16
	CIRCULAÇÃO		4,96		1,04		5,16
	CIRCULAÇÃO		7,11		1,20		8,53
	SALA 01		3,41		2,64		9,00
	SALA 02		3,41		2,64		9,00
	COPA		3,41		2,63		8,97
	SALA 03		3,51		3,47		12,18
	SALA 04		3,51		3,42		12,00
						TOTAL	164,46
4.5	RASGO EM ALVENARIA PARA RAMAIS/ DISTRIBUIÇÃO COM DIAMETROS MENORES OU IGUAIS A 40 MM. AF_05/2015	M					
	RECUPERAÇÃO RACHADURAS EM PAREDES		1,50			30,00	45,00
						TOTAL	45,00
4.6	BARRAS DE LIGAÇÃO, AÇO CA-50 DE 10 MM, PARA EXECUÇÃO DE PAVIMENTO DE CONCRETO FORNECIMENTO E INSTALAÇÃO. AF_11/2017	KG					
	COSTURAS RECUPERAÇÃO RACHADURAS = 0,617 KG/M		45,00			0,617	27,77
						TOTAL	27,77
4.7	ARGAMASSA TRAÇO 1:3 (CIMENTO E AREIA MÉDIA), PREPARO MANUAL. AF_08/2014	M3					
	VOLUME		45,00	0,05	0,04		0,09
						TOTAL	0,09
4.8	ALVENARIA DE VEDAÇÃO DE BLOCOS CERÂMICOS FURADOS NA HORIZONTAL DE 9X19X19 CM (ESPESSURA 9 CM) E ARGAMASSA DE ASSENTAMENTO COM PREPARO EM BETONEIRA. AF_12/2021	M2					
	FECHAMENTOS CAIXAS AR COND.		0,80	0,60		3,00	1,44
						TOTAL	1,44
4.9	REVESTIMENTO CERÂMICO PARA PAREDES INTERNAS COM PLACAS TIPO ESMALTADA EXTRA DE DIMENSÕES 20X20 CM APLICADAS EM AMBIENTES DE ÁREA MAIOR QUE 5 M² A MEIA ALTURA DAS PAREDES. AF_06/2014	M2					
	REPOSIÇÃO DE ÁREAS DANIFICADAS						20,00
						TOTAL	20,00
5.0	ESQUADRIAS						
5.1	FECHADURA DE EMBUTIR PARA PORTA DE BANHEIRO, COMPLETA, ACABAMENTO PADRÃO POPULAR, INCLUSO EXECUÇÃO DE FURO - FORNECIMENTO E INSTALAÇÃO. AF_12/2019	UND					
	WCS						3,00
						TOTAL	3,00
5.2	FECHADURA DE EMBUTIR COM CILINDRO, EXTERNA, COMPLETA, ACABAMENTO PADRÃO POPULAR, INCLUSO EXECUÇÃO DE FURO - FORNECIMENTO E INSTALAÇÃO. AF_12/2019	UND					
	UNIDADES						5,00
						TOTAL	5,00
5.3	PORTA DE MADEIRA PARA PINTURA, SEMI-OCA (LEVE OU MÉDIA), 80X210CM, ESPESSURA DE 3,5CM, INCLUSO DOBRADIÇAS - FORNECIMENTO E INSTALAÇÃO. AF_12/2019	UND					
	UNIDADES						2,00
						TOTAL	2,00
5.4	PORTA DE MADEIRA PARA PINTURA, SEMI-OCA (LEVE OU MÉDIA), 70X210CM, ESPESSURA DE 3,5CM, INCLUSO DOBRADIÇAS - FORNECIMENTO E INSTALAÇÃO. AF_12/2019	UND					
	UNIDADES						2,00
						TOTAL	2,00
6.0	INSTALAÇÕES ELÉTRICAS						
6.1	LUMINÁRIA TIPO CALHA DE SOBREPOR COM LAMPADAS LED 2X18/20W - FORNECIMENTO E INSTALAÇÃO	UND					
	AUDITÓRIO						6,00
	RECEPÇÃO 02						1,00
	SALA 05						1,00
	SALA 06						1,00
	CIRCULAÇÃO						1,00
	RECEPÇÃO 01						1,00
	SALA 01						1,00
	SALA 02						1,00
	SALA 03						1,00

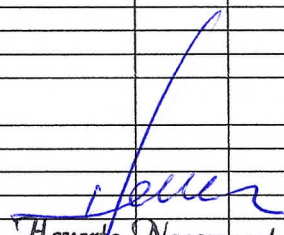
Heverto Nascimento
 Engenheiro Civil
 CREA-PE Nº 18153/0556-4

Item	DISCRIMINAÇÃO DOS SERVIÇOS	UNIDADE	COMPRIMENTO	ALTURA	LARGURA	REPETIÇÕES	TOTAL
	SALA 04						1,00
	CIRCULAÇÃO						1,00
	CIRCULAÇÃO						1,00
	COPA						1,00
						TOTAL	18,00
6.2	DISJUNTOR MONOPOLAR TIPO NEMA, CORRENTE NOMINAL DE 10 ATÉ 30A - FORNECIMENTO E INSTALAÇÃO. AF_10/2020	UND					
	UNIDADES						4,00
						TOTAL	4,00
6.3	COMPOSIÇÃO PARAMÉTRICA DE PONTO ELÉTRICO DE ILUMINAÇÃO, COM INTERRUPTOR SIMPLES, EM EDIFÍCIO RESIDENCIAL COM ELETRODUTO EMBUTIDO EM RASGOS NAS PAREDES, INCLUSO TOMADA, ELETRODUTO, CABO, RASGO E CHUMBAMENTO (SEM LUMINÁRIA E LÂMPADA). AF_11/2022	UND					
	AUDITÓRIO						2,00
	RECEPÇÃO 02						1,00
	SALA 05						1,00
	SALA 06						1,00
	CIRCULAÇÃO						1,00
	RECEPÇÃO 01						1,00
	SALA 01						1,00
	SALA 02						1,00
	SALA 03						1,00
	SALA 04						1,00
	CIRCULAÇÃO						1,00
	CIRCULAÇÃO						1,00
	COPA						1,00
	WCS						3,00
	SERVIÇOS						1,00
						TOTAL	18,00
6.4	LUMINÁRIA TIPO PLAFON CIRCULAR, DE SOBREPOR, COM LED DE 12/13 W - FORNECIMENTO E INSTALAÇÃO. AF_03/2022	UND					
	WC FRENTE SALA 06						2,00
	WC AUDITÓRIO						1,00
	WC RECEPÇÃO 01						1,00
	SERVIÇOS						1,00
	HALL WC RECEPÇÃO 01						1,00
						TOTAL	6,00
6.5	COMPOSIÇÃO PARAMÉTRICA DE PONTO ELÉTRICO DE TOMADA DE USO GERAL 2P+T (10A/250V) EM EDIFÍCIO RESIDENCIAL COM ELETRODUTO EMBUTIDO EM RASGOS NAS PAREDES, INCLUSO TOMADA, ELETRODUTO, CABO, RASGO, QUEBRA E CHUMBAMENTO. AF_11/2022	UND					
	AUDITÓRIO						8,00
	RECEPÇÃO 02						2,00
	SALA 05						3,00
	SALA 06						3,00
	CIRCULAÇÃO						2,00
	RECEPÇÃO 01						2,00
	SALA 01						3,00
	SALA 02						3,00
	SALA 03						3,00
	SALA 04						3,00
	CIRCULAÇÃO						2,00
	CIRCULAÇÃO						1,00
	COPA						3,00
	SERVIÇOS						1,00
						TOTAL	39,00
6.6	ELETRODUTO RÍGIDO ROSCÁVEL, PVC, DN 25 MM (3/4"), PARA CIRCUITOS TERMINAIS, INSTALADO EM FORRO - FORNECIMENTO E INSTALAÇÃO. AF_12/2015	M					
	DISTRIBUIÇÃO GERAL DOS CIRCUITOS		300,00				300,00
						TOTAL	300,00
6.7	CABO DE COBRE FLEXÍVEL ISOLADO, 2,5 MM², ANTI-CHAMA 450/750 V, PARA CIRCUITOS TERMINAIS - FORNECIMENTO E INSTALAÇÃO. AF_12/2015	M					
	DISTRIBUIÇÃO CIRCUITOS ILUMINAÇÃO		300,00			2,00	600,00
						TOTAL	600,00
6.8	CABO DE COBRE FLEXÍVEL ISOLADO, 4 MM², ANTI-CHAMA 450/750 V, PARA CIRCUITOS TERMINAIS - FORNECIMENTO E INSTALAÇÃO. AF_12/2015	M					
	DISTRIBUIÇÃO CIRCUITOS TOMADAS + AR COND.		150,00			6,00	900,00
						TOTAL	900,00
6.9	COMPOSIÇÃO PARAMÉTRICA DE PONTO ELÉTRICO DE TOMADA DE USO ESPECÍFICO 2P+T (20A/250V) EM EDIFÍCIO RESIDENCIAL COM ELETRODUTO EMBUTIDO EM RASGOS NAS PAREDES, INCLUSO TOMADA, ELETRODUTO, CABO, RASGO, QUEBRA E CHUMBAMENTO (EXCETO CHUVEIRO). AF_11/2022	UND					
	RECEPÇÃO 1						1,00
	SALA 01						1,00
	SALA 02						1,00
	SALA 03						1,00
	SALA 04						1,00
	SALA 05						1,00
	SALA 06						1,00
	AUDITÓRIO						3,00

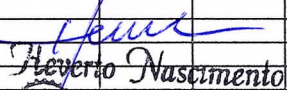
Heverton Nascimento
 Engenheiro Civil
 CREA-PF Nº 181680556

Item	DISCRIMINAÇÃO DOS SERVIÇOS	UNIDADE	COMPRIMENTO	ALTURA	LARGURA	REPETIÇÕES	TOTAL
	RECEPÇÃO 2						1,00
	COPA						1,00
						TOTAL	12,00
6.10	QUADRO DE DISTRIBUIÇÃO DE ENERGIA EM PVC, DE EMBUTIR, SEM BARRAMENTO, PARA 6 DISJUNTORES - FORNECIMENTO E INSTALAÇÃO. AF_10/2020	UND					
	UNIDADES						2,00
						TOTAL	2,00
6.11	ENTRADA DE ENERGIA ELÉTRICA, AÉREA, TRIFÁSICA, COM CAIXA DE SOBREPOR, CABO DE 10 MM2 E DISJUNTOR DIN 50A (NÃO INCLUSO O POSTE DE CONCRETO). AF_07/2020_PS	UND					
	UNIDADES						1,00
						TOTAL	1,00
7.0	INSTALAÇÕES HIDROSSANITÁRIAS						
7.1	PONTO DE CONSUMO TERMINAL DE ÁGUA FRIA (SUBRAMAL) COM TUBULAÇÃO DE PVC, DN 25 MM, INSTALADO EM RAMAL DE ÁGUA, INCLUSOS RASGO E CHUMBAMENTO EM ALVENARIA. AF_12/2014	UND					
	VASOS WCS						3,00
	PIA COZINHA						1,00
	LAVATÓRIOS						3,00
	PIA SERVIÇOS						1,00
						TOTAL	8,00
7.2	VASO SANITARIO SIFONADO CONVENCIONAL COM LOUÇA BRANCA, INCLUSO CONJUNTO DE LIGAÇÃO PARA BACIA SANITÁRIA AJUSTÁVEL - FORNECIMENTO E INSTALAÇÃO. AF_10/2016	UND					
	WCS						3,00
						TOTAL	3,00
7.3	CAIXA DE DESCARGA DE PLASTICO EXTERNA, DE *9* L, PUXADOR FIO DE NYLON, NAO INCLUSO CANO, BOLSA, ENGATE	UND					
	WCS						3,00
						TOTAL	3,00
7.4	ASSENTO SANITÁRIO CONVENCIONAL - FORNECIMENTO E INSTALACAO. AF_01/2020 UN C 25,24	UND					
	WCS						3,00
						TOTAL	3,00
7.5	PONTO DE ESGOTO COM TUBO DE PVC RÍGIDO SOLDÁVEL DE Ø 50 MM (PIAS DE COZINHA, MÁQUINAS DE LAVAR, ETC...)	UND					
	PIA COZINHA						1,00
	PIA SERVIÇOS						1,00
	LAVATÓRIOS						3,00
						TOTAL	5,00
7.6	REGISTRO DE GAVETA BRUTO, LATÃO, ROSCÁVEL, 1/2", COM ACABAMENTO E CANOPLA CROMADOS. FORNECIDO E INSTALADO EM RAMAL DE ÁGUA. AF_12/2014	UND					
	UNIDADES						2,00
						TOTAL	2,00
7.7	RALO SIFONADO, PVC, DN 100 X 40 MM, JUNTA SOLDÁVEL, FORNECIDO E INSTALADO EM RAMAL DE DESCARGA OU EM RAMAL DE ESGOTO SANITÁRIO. AF_12/2014	UND					
	WCS						3,00
						TOTAL	3,00
7.8	LAVATÓRIO LOUÇA BRANCA SUSPENSO, 29,5 X 39CM OU EQUIVALENTE, PADRÃO POPULAR, INCLUSO SIFÃO FLEXÍVEL EM PVC, VÁLVULA E ENGATE FLEXÍVEL 30CM EM PLÁSTICO E TORNEIRA CROMADA DE MESA, PADRÃO POPULAR - FORNECIMENTO E INSTALAÇÃO. AF_01/2020	UND					
	WCS						3,00
						TOTAL	3,00
7.9	TORNEIRA CROMADA TUBO MÓVEL, DE PAREDE, 1/2 OU 3/4, PARA PIA DE COZINHA, PADRÃO MÉDIO - FORNECIMENTO E INSTALAÇÃO. AF_01/2020	UND					
	PIAS COZINHA E SERVIÇOS						2,00
						TOTAL	2,00
7.10	TUBO DE DESCIDA EXTERNO DE PVC PARA CAIXA DE DESCARGA EXTERNA ALTA - 40 MM X 1,60 M	UND					
	WCS						3,00
						TOTAL	3,00
7.11	GRANITO PARA BANCADA, POLIDO, TIPO ANDORINHA/ QUARTZ/ CASTELO/ CORUMBA OU OUTROS EQUIVALENTES DA REGIAO, E= *2,5* CM	M2					
	PIA COZINHA		3,40		0,60	1,00	2,04
	TESTEIRAS		4,60	0,10		1,00	0,46
	PIA SERVIÇOS		1,50		0,40	1,00	0,60
	TESTEIRAS		2,30	0,10		1,00	0,23
						TOTAL	3,33
7.12	CUBA DE EMBUTIR RETANGULAR DE AÇO INOXIDÁVEL, 46 X 30 X 12 CM - FORNECIMENTO E INSTALAÇÃO. AF_01/2020	UND					
	PIAS COZINHA E SERVIÇOS						2,00
						TOTAL	2,00

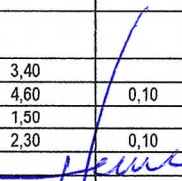
Heverto Nascimento
 Engenheiro Civil
 CREA-PE N° 81688556

Item	DISCRIMINAÇÃO DOS SERVIÇOS	UNIDADE	COMPRIMENTO	ALTURA	LARGURA	REPETIÇÕES	TOTAL
7.13	SIFÃO DO TIPO FLEXÍVEL EM PVC 1 X 1.1/2 - FORNECIMENTO E INSTALAÇÃO. AF_01/2020	UND					
	PIAS COZINHA E SERVIÇOS						2,00
						TOTAL	2,00
7.14	VÁLVULA EM PLÁSTICO CROMADO TIPO AMERICANA 3.1/2 X 1.1/2 SEM ADAPTADOR PARA PIA - FORNECIMENTO E INSTALAÇÃO. AF_01/2020	UND					
	PIAS COZINHA E SERVIÇOS						2,00
						TOTAL	2,00
7.15	JOELHO 90 GRAUS, PVC, SOLDÁVEL, DN 25MM, INSTALADO EM DRENO DE AR-CONDICIONADO - FORNECIMENTO E INSTALAÇÃO. AF_12/2014	UND					
	UNIDADES						11,00
						TOTAL	11,00
7.16	JOELHO 45 GRAUS, PVC, SOLDÁVEL, DN 25MM, INSTALADO EM DRENO DE AR-CONDICIONADO - FORNECIMENTO E INSTALAÇÃO. AF_12/2014	UND					
	UNIDADES						11,00
						TOTAL	11,00
7.17	TUBO, PVC, SOLDÁVEL, DN 25MM, INSTALADO EM DRENO DE AR-CONDICIONADO - FORNECIMENTO E INSTALAÇÃO. AF_12/2014	M					
	COMPRIMENTO QTD		3,50				11,00
						TOTAL	38,50
8.0	PINTURAS E ACABAMENTOS						
8.1	APLICAÇÃO DE FUNDO SELADOR ACRÍLICO EM PAREDES, UMA DEMÃO. AF_06/2014	M2					
	FACHADA PRINCIPAL + FUNDOS		21,80	4,66		2,00	203,18
	FACHADA LATERAL DIREITA		8,45	4,66		1,00	39,38
	FACHADA LATERAL ESQUERDA		5,50	4,66		1,00	25,63
	MURETAS FACHADA E LATERAL		35,15	0,55		2,00	38,67
	PILARES MURETAS		1,60	0,70		12,00	13,44
	RECEPÇÃO 1		3,52	3,07	2,55	1,00	37,27
	SALA 01		3,41	3,07	2,64	1,00	37,15
	SALA 02		3,41	3,07	2,64	1,00	37,15
	COPA		3,41	3,07	2,63	1,00	37,09
	SALA 03		3,51	3,07	3,47	1,00	42,86
	SALA 04		3,51	3,07	3,42	1,00	42,55
	HALL WC		1,70	3,07	1,20	1,00	17,81
	WC RECEP. 01		2,63	1,57	1,20	1,00	12,03
	CIRCULAÇÃO		16,46	3,07		1,00	50,53
	CIRCULAÇÃO		8,72	3,07		1,00	26,77
	SALA 05		3,69	3,07	2,55	1,00	38,31
	SALA 06		3,69	3,07	3,40	1,00	43,53
	CIRCULAÇÃO		13,30	3,07		1,00	40,83
	RECEPÇÃO 2		4,79	3,07	2,00	1,00	41,69
	WC - ÁREA 01		2,63	3,07	1,20	1,00	23,52
	WC - ÁREA 02		1,70	3,07	1,20	1,00	17,81
	AUDITÓRIO		8,15	3,07	4,96	1,00	80,50
	ÁREA SERVIÇOS		1,78	3,07	1,48	1,00	20,02
	WC AUDITÓRIO		1,75	1,50	1,30	1,00	9,15
	DESCONTOS		1,00	2,45		-8,00	-19,60
			0,80	2,10		-10,00	-16,80
			0,70	2,10		-10,00	-14,70
			0,60	2,10		-4,00	-5,04
			1,00	0,75		-2,00	-1,50
			1,00	1,10		-6,00	-6,60
			1,20	1,00		-4,00	-4,80
			0,40	0,40		-4,00	-0,64
						TOTAL	907,19
8.2	APLICAÇÃO E LIXAMENTO DE MASSA LÁTEX EM PAREDES, DUAS DEMÃOS. AF_06/2014	M2					
	FACHADA PRINCIPAL + FUNDOS		21,80	4,66		2,00	203,18
	FACHADA LATERAL DIREITA		8,45	4,66		1,00	39,38
	FACHADA LATERAL ESQUERDA		5,50	4,66		1,00	25,63
	MURETAS FACHADA E LATERAL		35,15	0,55		2,00	38,67
	PILARES MURETAS		1,60	0,70		12,00	13,44
	RECEPÇÃO 1		3,52	3,07	2,55	1,00	37,27
	SALA 01		3,41	3,07	2,64	1,00	37,15
	SALA 02		3,41	3,07	2,64	1,00	37,15
	COPA		3,41	3,07	2,63	1,00	37,09
	SALA 03		3,51	3,07	3,47	1,00	42,86
	SALA 04		3,51	3,07	3,42	1,00	42,55
	HALL WC		1,70	3,07	1,20	1,00	17,81
	WC RECEP. 01		2,63	1,57	1,20	1,00	12,03
	CIRCULAÇÃO		16,46	3,07		1,00	50,53
	CIRCULAÇÃO		8,72	3,07		1,00	26,77
	SALA 05		3,69	3,07	2,55	1,00	38,31
	SALA 06		3,69	3,07	3,40	1,00	43,53
	CIRCULAÇÃO		13,30	3,07		1,00	40,83
	RECEPÇÃO 2		4,79	3,07	2,00	1,00	41,69
	WC - ÁREA 01		2,63	3,07	1,20	1,00	23,52
	WC - ÁREA 02		1,70	3,07	1,20	1,00	17,81
	AUDITÓRIO		8,15	3,07	4,96	1,00	80,50
	ÁREA SERVIÇOS		1,78	3,07	1,48	1,00	20,02
	WC AUDITÓRIO		1,75	1,50	1,30	1,00	9,15

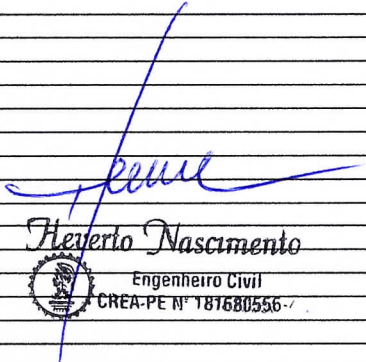

Heverto Nascimento

 Engenheiro Civil

 CREA-PE N° 181680556-7

Item	DISCRIMINAÇÃO DOS SERVIÇOS	UNIDADE	COMPRIMENTO	ALTURA	LARGURA	REPETIÇÕES	TOTAL
	DESCONTOS		1,00	2,45		-8,00	-19,60
			0,80	2,10		-10,00	-16,80
			0,70	2,10		-10,00	-14,70
			0,60	2,10		-4,00	-5,04
			1,00	0,75		-2,00	-1,50
			1,00	1,10		-6,00	-6,60
			1,20	1,00		-4,00	-4,80
			0,40	0,40		-4,00	-0,64
						TOTAL	907,19
8.3	APLICAÇÃO MANUAL DE PINTURA COM TINTA LÁTEX ACRÍLICA EM PAREDES, DUAS DEMÃOS. AF_06/2014	M2					
	FACHADA PRINCIPAL + FUNDOS		21,80	4,66		2,00	203,18
	FACHADA LATERAL DIREITA		8,45	4,66		1,00	39,38
	FACHADA LATERAL ESQUERDA		5,50	4,66		1,00	25,63
	MURETAS FACHADA E LATERAL		35,15	0,55		2,00	38,67
	PILARES MURETAS		1,60	0,70		12,00	13,44
	RECEPÇÃO 1		3,52	3,07	2,55	1,00	37,27
	SALA 01		3,41	3,07	2,64	1,00	37,15
	SALA 02		3,41	3,07	2,64	1,00	37,15
	COPA		3,41	3,07	2,63	1,00	37,09
	SALA 03		3,51	3,07	3,47	1,00	42,86
	SALA 04		3,51	3,07	3,42	1,00	42,55
	HALL WC		1,70	3,07	1,20	1,00	17,81
	WC RECEP. 01		2,63	1,57	1,20	1,00	12,03
	CIRCULAÇÃO		16,46	3,07		1,00	50,53
	CIRCULAÇÃO		8,72	3,07		1,00	26,77
	SALA 05		3,69	3,07	2,55	1,00	38,31
	SALA 06		3,69	3,07	3,40	1,00	43,53
	CIRCULAÇÃO		13,30	3,07		1,00	40,83
	RECEPÇÃO 2		4,79	3,07	2,00	1,00	41,69
	WC - ÁREA 01		2,63	3,07	1,20	1,00	23,52
	WC - ÁREA 02		1,70	3,07	1,20	1,00	17,81
	AUDITÓRIO		8,15	3,07	4,96	1,00	80,50
	ÁREA SERVIÇOS		1,78	3,07	1,48	1,00	20,02
	WC AUDITÓRIO		1,75	1,50	1,30	1,00	9,15
	DESCONTOS		1,00	2,45		-8,00	-19,60
			0,80	2,10		-10,00	-16,80
			0,70	2,10		-10,00	-14,70
			0,60	2,10		-4,00	-5,04
			1,00	0,75		-2,00	-1,50
			1,00	1,10		-6,00	-6,60
			1,20	1,00		-4,00	-4,80
			0,40	0,40		-4,00	-0,64
						TOTAL	907,19

Heverto Nascimento
 Engenheiro Civil
 CREA-PE Nº 181680556

Item	DISCRIMINAÇÃO DOS SERVIÇOS	UNIDADE	COMPRIMENTO	ALTURA	LARGURA	REPETIÇÕES	TOTAL
8.4	APLICAÇÃO DE FUNDO SELADOR ACRÍLICO EM TETO, UMA DEMÃO. AF_06/2014	M2					
	AUDITÓRIO + ÁREA DE SERVIÇOS		8,15		4,96		40,42
	WC AUDITÓRIO		1,58		1,30		2,05
	RECEPÇÃO 2		4,80		2,00		9,60
	CIRCULAÇÃO		6,15		1,00		6,15
	SALA 05		3,70		2,55		9,44
	SALA 06		3,70		3,40		12,58
	WC FRENTE SALA 06		2,63		1,20		3,16
			1,70		1,20		2,04
	RECEPÇÃO 1		3,52		2,55		8,98
	HALL WC		1,70		1,20		2,04
	WC		2,63		1,20		3,16
	CIRCULAÇÃO		4,96		1,04		5,16
	CIRCULAÇÃO		7,11		1,20		8,53
	SALA 01		3,41		2,64		9,00
	SALA 02		3,41		2,64		9,00
	COPA		3,41		2,63		8,97
	SALA 03		3,51		3,47		12,18
	SALA 04		3,51		3,42		12,00
						TOTAL	164,46
8.5	APLICAÇÃO E LIXAMENTO DE MASSA LÁTEX EM TETO, UMA DEMÃO. AF_06/2014	M2					
	AUDITÓRIO + ÁREA DE SERVIÇOS		8,15		4,96		40,42
	WC AUDITÓRIO		1,58		1,30		2,05
	RECEPÇÃO 2		4,80		2,00		9,60
	CIRCULAÇÃO		6,15		1,00		6,15
	SALA 05		3,70		2,55		9,44
	SALA 06		3,70		3,40		12,58
	WC FRENTE SALA 06		2,63		1,20		3,16
			1,70		1,20		2,04
	RECEPÇÃO 1		3,52		2,55		8,98
	HALL WC		1,70		1,20		2,04
	WC		2,63		1,20		3,16
	CIRCULAÇÃO		4,96		1,04		5,16
	CIRCULAÇÃO		7,11		1,20		8,53
	SALA 01		3,41		2,64		9,00
	SALA 02		3,41		2,64		9,00
	COPA		3,41		2,63		8,97
	SALA 03		3,51		3,47		12,18
	SALA 04		3,51		3,42		12,00
						TOTAL	164,46
8.6	APLICAÇÃO MANUAL DE PINTURA COM TINTA LÁTEX ACRÍLICA EM TETO, DUAS DEMÃOS. AF_06/2014	M2					
	AUDITÓRIO + ÁREA DE SERVIÇOS		8,15		4,96		40,42
	WC AUDITÓRIO		1,58		1,30		2,05
	RECEPÇÃO 2		4,80		2,00		9,60
	CIRCULAÇÃO		6,15		1,00		6,15
	SALA 05		3,70		2,55		9,44
	SALA 06		3,70		3,40		12,58
	WC FRENTE SALA 06		2,63		1,20		3,16
			1,70		1,20		2,04
	RECEPÇÃO 1		3,52		2,55		8,98
	HALL WC		1,70		1,20		2,04
	WC		2,63		1,20		3,16
	CIRCULAÇÃO		4,96		1,04		5,16
	CIRCULAÇÃO		7,11		1,20		8,53
	SALA 01		3,41		2,64		9,00
	SALA 02		3,41		2,64		9,00
	COPA		3,41		2,63		8,97
	SALA 03		3,51		3,47		12,18
	SALA 04		3,51		3,42		12,00
						TOTAL	164,46
8.7	PINTURA COM TINTA ALQUÍDICA DE ACABAMENTO (ESMALTE SINTÉTICO BRILHANTE) APLICADA A ROLO OU PINCEL SOBRE PERFIL METÁLICO EXECUTADO EM FÁBRICA (POR DEMÃO). AF_01/2020	M2					
	PORTAS DE FERRO		1,00	1,25		2,00	2,50
			1,83	1,25		1,00	2,29
	GRADES FACHADA + LATERAL		25,77	0,70		1,00	18,04
	JANELAS		1,00	0,75		1,00	0,75
			0,40	0,40		1,00	0,16
	02 DEMÃOS	23,74				2,00	47,48
						TOTAL	47,48
8.8	PINTURA TINTA DE ACABAMENTO (PIGMENTADA) ESMALTE SINTÉTICO FOSCO EM MADEIRA, 2 DEMÃOS. AF_01/2021	M2					
	PORTAS DE MADEIRA		1,00	2,45		9,60	23,52
			0,80	2,10		12,00	20,16
			0,70	2,10		12,00	17,64
			0,60	2,10		4,80	6,05
						TOTAL	67,37

Hevarto Nascimento
 Engenheiro Civil
 CREA-PE N° 181680556-4



COMPOSIÇÃO DO BDI



OBJETO: MANUTENÇÃO E MELHORIAS DO PRÉDIO DO CREAS
LOCAL: CENTRO URBANO - SERRITA/PE

COMPOSIÇÃO DE BDI

COD	DESCRIÇÃO	%
	Despesas Indiretas	
AC	Administração central	3,00
DF	Despesas financeiras	0,59
R	Riscos	0,97

	Benefício	
S + G	Garantia/seguros	0,80
L	Lucro	6,16

I	Impostos	5,65
	PIS	0,65
	COFINS	3,00
	ISS	2,00
	CPRB (4,5%, Apenas quando tiver desoneração INSS)	
	TOTAL DOS IMPOSTOS	5,65

BDI =	18,58%
--------------	---------------

$$BDI = \frac{(1 + AC + S + R + G)(1 + DF)(1 + L)}{(1 - I)} - 1$$

Heverto Nascimento
Engenheiro Civil
CREA-PE Nº 181680556



CRONOGRAMAS FÍSICO- FINANCEIRO

RECURSOS:

LOCAL: CENTRO URBANO - SERRITA/PE

OBJETO: MANUTENÇÃO E MELHORIAS DO PRÉDIO DO CREAS

CRONOGRAMA FÍSICO FINANCEIRO									
ITEM	DISCRIMINAÇÃO	TOTAL	30 DIAS	60 DIAS	90 DIAS	120 DIAS			
1.0	SERVIÇOS PRELIMINARES	R\$ 9.848,02	9.848,02						
2.0	COBERTURA	R\$ 22.919,72	11.459,86	11.459,86					
3.0	PISOS/PASSEIOS	R\$ 3.201,67	1.600,84	1.600,84					
4.0	ESTRUTURAS E REVESTIMENTOS	R\$ 34.405,08	17.202,54	17.202,54					
5.0	ESQUADRIAS	R\$ 2.430,35	1.215,18	1.215,18					
6.0	INSTALAÇÕES ELÉTRICAS	R\$ 29.564,38							14.782,19
7.0	INSTALAÇÕES HIDROSSANITÁRIAS	R\$ 8.948,99							8.948,99
8.0	PINTURAS E ACABAMENTOS	R\$ 44.880,80			22.440,40	22.440,40			
	TOTAL	R\$ 156.199,01	40.111,26	31.478,41	38.437,76	46.171,58			
	TOTAL %	100,00%	25,68%	20,15%	24,61%	29,56%			

Heveto Nascimento
Engenheiro Civil
CREA-PE Nº 18133-555-6



PREFEITURA MUNICIPAL DE SERRITA

COMPOSIÇÕES DE CUSTOS

FONTE		DISCRIMINAÇÃO	CLASS	UNID.	COEF.	PREÇO(R\$)	PREÇO TOTAL (R\$)
CÓDIGO	TABELA	PLACA DE OBRA EM CHAPA DE AÇO GALVANIZADO		M2			
4417	INSUMO	SARRAFO DE MADEIRA NAO APARELHADA *2,5 X 7* CM, MACARANDUBA, ANGELIM OU EQUIVALENTE DA REGIAO	MAT.	M	1,0000000	8,43	8,43
4491	INSUMO	PONTALETE DE MADEIRA NAO APARELHADA *7,5 X 7,5* CM (3 X 3 ") PINUS, MISTA OU EQUIVALENTE DA REGIAO	MAT.	M	4,0000000	10,85	43,40
4813	INSUMO	PLACA DE OBRA (PARA CONSTRUCAO CIVIL) EM CHAPA GALVANIZADA *N. 22*, ADESIVADA, DE *2,4 X 1,2* M (SEM POSTES PARA FIXACAO)	MAT.	M2	1,0000000	400,00	400,00
5075	INSUMO	PREGO DE AÇO POLIDO COM CABECA 18 X 30 (2 3/4 X 10)	MAT.	KG	0,1100000	20,34	2,24
88262	COMPOSICAO	CARPINTEIRO DE FORMAS COM ENCARGOS COMPLEMENTARES	M.O.	H	1,0000000	24,84	24,84
88316	COMPOSICAO	SERVENTE COM ENCARGOS COMPLEMENTARES	M.O.	H	2,0000000	20,26	40,52
94962	COMPOSICAO	CONCRETO MAGRO PARA LASTRO, TRAÇO 1:4,5:4,5 (CIMENTO/ AREIA MÉDIA/ BRITA 1) - PREPARO MECÂNICO COM BETONEIRA 400 L. AF. 07/2016	MAT.	M3	0,0100000	397,13	3,97
						PREÇO (mão-de-obra):	65,36
						PREÇO (material):	458,04
						PREÇO (equipamento):	-
						PREÇO TOTAL (unit.):	523,40
COEFICIENTES EXTRAÍDOS DA TABELA:							
TABELA: COMPOSIÇÃO RETIRADA DO CÓDIGO 74209/1 SINAPI JANEIRO/2020							
INSUMOS ADAPTADOS DA TABELA:							
SINAPI NÃO DESONERADO NA DATA BASE NOV/2022							

FONTE		DISCRIMINAÇÃO	CLASS	UNID.	COEF.	PREÇO(R\$)	PREÇO TOTAL (R\$)
CÓDIGO	TABELA	DEMOLIÇÃO DE PISO DE ALTA RESISTÊNCIA		M2			
88309	COMPOSICAO	PEDREIRO COM ENCARGOS COMPLEMENTARES	M.O.	H	0,1000000	25,20	2,52
88316	COMPOSICAO	SERVENTE COM ENCARGOS COMPLEMENTARES	M.O.	H	1,0000000	20,26	20,26
						PREÇO (mão-de-obra):	22,78
						PREÇO (material):	-
						PREÇO (equipamento):	-
						PREÇO TOTAL (unit.):	22,78
COEFICIENTES EXTRAÍDOS DA TABELA:							
TABELA: COMPOSIÇÃO EXTRAÍDA DO CÓDIGO 03240/ORSE - DEMOLIÇÃO DE PISO DE ALTA RESISTÊNCIA							
INSUMOS ADAPTADOS DA TABELA:							
SINAPI NÃO DESONERADO NA DATA BASE NOV/2022							

FONTE		DISCRIMINAÇÃO	CLASS	UNID.	COEF.	PREÇO(R\$)	PREÇO TOTAL (R\$)
CÓDIGO	TABELA	REMOÇÃO DE ESQUADRIA METÁLICA COM OU SEM REAPROVEITAMENTO		M2			
88309	COMPOSICAO	PEDREIRO COM ENCARGOS COMPLEMENTARES	M.O.	H	0,5000000	25,20	12,60
88316	COMPOSICAO	SERVENTE COM ENCARGOS COMPLEMENTARES	M.O.	H	0,5000000	22,26	11,13
						PREÇO (mão-de-obra):	23,73
						PREÇO (material):	-
						PREÇO (equipamento):	-
						PREÇO TOTAL (unit.):	23,73
COEFICIENTES EXTRAÍDOS DA TABELA:							
TABELA: COMPOSIÇÃO EXTRAÍDA DO CÓDIGO 04942/ORSE - REMOÇÃO DE ESQUADRIA METÁLICA COM OU SEM REAPROVEITAMENTO							
INSUMOS ADAPTADOS DA TABELA:							
SINAPI NÃO DESONERADO NA DATA BASE NOV/2022							

FONTE		DISCRIMINAÇÃO	CLASS	UNID.	COEF.	PREÇO(R\$)	PREÇO TOTAL (R\$)
CÓDIGO	TABELA	PISO EM LAJOTAS DE CONCRETO		M2			
34357	INSUMO	REJUNTE CIMENTICIO, QUALQUER COR	MAT.	KG	0,3300000	4,99	1,65
371	INSUMO	ARGAMASSA INDUSTRIALIZADA MULTIUSO, PARA REVESTIMENTO INTERNO E EXTERNO E ASSENTAMENTO DE BLOCOS DIVERSOS	MAT.	KG	4,0000000	0,92	3,68
88316	COMPOSICAO	SERVENTE COM ENCARGOS COMPLEMENTARES	M.O.	H	0,5000000	22,26	11,13
88309	COMPOSICAO	PEDREIRO COM ENCARGOS COMPLEMENTARES	M.O.	H	1,2000000	25,20	30,24
36178	INSUMO	PISO PODOTATIL DE CONCRETO - DIRECIONAL E ALERTA, *40 X 40 X 2,5* CM	MAT.	UND	6,5600000	10,69	70,13
						PREÇO (mão-de-obra):	41,37
						PREÇO (material):	75,46
						PREÇO (equipamento):	-
						PREÇO TOTAL (unit.):	116,83
COEFICIENTES EXTRAÍDOS DA TABELA:							
COMPOSIÇÃO EXTRAÍDA E ADAPTADA DO CÓDIGO 12039/ORSE - Piso tátil direcional e/ou alerta, de concreto, na cor natural, p/deficientes visuais, dimensões 40x40cm, aplicado com argamassa industrializada e rejuntado, exclusivo regularização de base							
INSUMOS ADAPTADOS DA TABELA:							

Heverto Nascimento
Engenheiro Civil
CREA-PE N° 131.200/2018

COMPOSIÇÕES DE CUSTOS

SINAPI NÃO DESONERADO NA DATA BASE NOV/2022

FONTE		DISCRIMINAÇÃO	CLASS	UNID.	COEF.	PREÇO(R\$)	PREÇO TOTAL (R\$)
CÓDIGO	TABELA			UND			
88309	COMPOSICAO	REMOÇÃO DE CAIXA PRÉ-MOLDADA DE CONCRETO PARA AR CONDICIONADO	M.O.	H	0,400000	25,20	10,08
88316	COMPOSICAO	PEDREIRO COM ENCARGOS COMPLEMENTARES	M.O.	H	0,500000	22,26	11,13
						PREÇO (mão-de-obra):	21,21
						PREÇO (material):	-
						PREÇO (equipamento):	-
						PREÇO TOTAL (unit.):	21,21

COEFICIENTES EXTRAÍDOS DA TABELA:

TABELA: COMPOSIÇÃO EXTRAÍDA DO CÓDIGO 07213/ORSE - REMOÇÃO DE CAIXA PRÉ-MOLDADA DE CONCRETO PARA AR CONDICIONADO

INSUMOS ADAPTADOS DA TABELA:

SINAPI NÃO DESONERADO NA DATA BASE NOV/2022

FONTE		DISCRIMINAÇÃO	CLASS	UNID.	COEF.	PREÇO(R\$)	PREÇO TOTAL (R\$)
CÓDIGO	TABELA			UND			
88309	COMPOSICAO	REMOÇÃO DE QUADRO ELÉTRICO DE EMBUTIR OU SOBREPOR	M.O.	H	1,000000	25,20	25,20
88316	COMPOSICAO	PEDREIRO COM ENCARGOS COMPLEMENTARES	M.O.	H	1,000000	22,26	22,26
						PREÇO (mão-de-obra):	47,46
						PREÇO (material):	-
						PREÇO (equipamento):	-
						PREÇO TOTAL (unit.):	47,46

COEFICIENTES EXTRAÍDOS DA TABELA:

TABELA: COMPOSIÇÃO EXTRAÍDA DO CÓDIGO 07224/ORSE - REMOÇÃO DE QUADRO ELÉTRICO DE EMBUTIR OU SOBREPOR

INSUMOS ADAPTADOS DA TABELA:

SINAPI NÃO DESONERADO NA DATA BASE NOV/2022

FONTE		DISCRIMINAÇÃO	CLASS	UNID.	COEF.	PREÇO(R\$)	PREÇO TOTAL (R\$)
CÓDIGO	TABELA			M2			
88262	COMPOSICAO	DESTELHAMENTO, CARGA E RÉ-TELHAMENTO DE TELHA DE FIBROCIMENTO ONDULADA	M.O.	H	0,440000	24,84	10,93
88316	COMPOSICAO	CARPINTEIRO DE FORMAS COM ENCARGOS COMPLEMENTARES	M.O.	H	0,880000	22,26	19,59
						PREÇO (mão-de-obra):	30,52
						PREÇO (material):	-
						PREÇO (equipamento):	-
						PREÇO TOTAL (unit.):	30,52

COEFICIENTES EXTRAÍDOS DA TABELA:

TABELA: COMPOSIÇÃO EXTRAÍDA DO CÓDIGO 04495/ORSE - DESTELHAMENTO, CARGA E RÉ-TELHAMENTO DE TELHA DE FIBROCIMENTO ONDULADA ESP=4MM

INSUMOS ADAPTADOS DA TABELA:

SINAPI NÃO DESONERADO NA DATA BASE NOV/2022

FONTE		DISCRIMINAÇÃO	CLASS	UNID.	COEF.	PREÇO (R\$)	PREÇO TOTAL (R\$)
CÓDIGO	TABELA			UN			
12239	INSUMO SINAPI	LUMINÁRIA TIPO CALHA DE SOBREPOR COM LAMPADAS LED 2X18/20W - FORNECIMENTO E INSTALAÇÃO	MAT.	UN	1,000000	33,80	33,80
39387	INSUMO SINAPI	LUMINARIA DE SOBREPOR EM CHAPA DE ACO PARA 2 LAMPADAS FLUORESCENTES DE *36* W, PERFIL COMERCIAL (NAO INCLUI REATOR E LAMPADAS)	MAT.	UN	2,000000	18,98	37,96
88264	COMPOSIÇÃO	LAMPADA LED TUBULAR BIVOLT 18/20 W, BASE G13	M.O.	H	0,47100	25,48	12,00
88247	COMPOSIÇÃO	ELETRICISTA COM ENCARGOS COMPLEMENTARES	M.O.	H	0,19630	19,83	3,89
						PREÇO (MÃO-DE-OBRA):	15,89
						PREÇO (MATERIAL):	71,76
						PREÇO (EQUIPAMENTO):	-
						PREÇO TOTAL (UNIT.):	87,65

COEFICIENTES EXTRAÍDOS DA TABELA:

SINAPI_CATALOGO_COMPOSICOES_ANALITICAS_EXCEL_05_2018 - ITEM - 97586 - LUMINÁRIA TIPO CALHA, DE SOBREPOR, COM 2 LÂMPADAS TUBULARES DE 36 W - FORNECIMENTO E INSTALAÇÃO. AF_11/2017

INSUMOS ADAPTADOS DA TABELA:

SINAPI NÃO DESONERADO NA DATA BASE NOV/2022

FONTE		DISCRIMINAÇÃO	CLASS	UNID.	COEF.	PREÇO (R\$)	PREÇO TOTAL (R\$)
CÓDIGO	TABELA			UND			
0122	INSUMOS SINAPI	PONTO DE ESGOTO COM TUBO DE PVC RÍGIDO SOLDÁVEL DE Ø 50 MM (PIAS DE COZINHA, MÁQUINAS DE LAVAR, ETC...)	MAT.	UN	0,15000	57,70	8,66
20078	INSUMOS SINAPI	ADESIVO PLASTICO PARA PVC, FRASCO COM 850 GR	MAT.	UN	0,15000	23,81	3,57
20083	INSUMOS SINAPI	PASTA LUBRIFICANTE PARA TUBOS E CONEXOES COM JUNTA ELASTICA (USO EM PVC, ACO, POLIETILENO E OUTROS) (DE *400* G)	MAT.	UN	0,02300	65,38	1,50



Heverio Nascimento
Engenheiro Civil
CREA-PE Nº 151000055-7

COMPOSIÇÕES DE CUSTOS

0013	INSUMOS SINAPI	ESTOPA	MAT.	KG	0,05000	19,06	0,95
88267	COMPOSIÇÃO	ENCANADOR OU BOMBEIRO HIDRÁULICO COM ENCARGOS COMPLEMENTARES	M.O.	H	0,30000	24,46	7,34
3518	INSUMOS SINAPI	JOELHO PVC, SOLDAVEL, PB, 45 GRAUS, DN 50 MM, PARA ESGOTO PREDIAL	MAT.	UN	3,00000	4,45	13,35
3767	INSUMOS SINAPI	LIXA EM FOLHA PARA PAREDE OU MADEIRA, NUMERO 120 (COR VERMELHA)	MAT.	UN	0,20000	0,79	0,16
88316	INSUMOS SINAPI	SERVENTE COM ENCARGOS COMPLEMENTARES	M.O.	H	0,30000	22,26	6,68
7097	INSUMOS	TE SANITARIO, PVC, DN 50 X 50 MM, SERIE NORMAL, PARA ESGOTO PREDIAL	MAT.	UN	1,00000	8,82	8,82
9838	INSUMOS	TUBO PVC SERIE NORMAL, DN 50 MM, PARA ESGOTO PREDIAL (NBR 5688)	MAT.	M	5,00000	12,63	63,15
						PREÇO (MÃO-DE-OBRA):	14,02
						PREÇO (MATERIAL):	100,16
						PREÇO (EQUIPAMENTO):	-
						PREÇO TOTAL (UNIT.):	114,18
COEFICIENTES EXTRAÍDOS DA TABELA:							

Heverto Nascimento
 Engenheiro Civil
 CREA-PE Nº 181680556-7

COMPOSIÇÕES DE CUSTOS

COMPOSIÇÃO ADAPTADA DO CÓDIGO: 01678 - TABELA: ORSE - MAR/2019 - Ponto de esgoto com tubo de pvc rígido soldável de Ø 50 mm (pias de cozinha, máquinas de lavar, etc...)

INSUMOS EXTRAÍDOS DA TABELA:
SINAPI NÃO DESONERADO NA DATA BASE NOV/2022

FONTE		DISCRIMINAÇÃO	CLASS	UNID.	COEF.	PREÇO(R\$)	PREÇO TOTAL (R\$)
CÓDIGO	TABELA	GRADE DE FERRO EM BARRA CHATA 3/16"		M2			
546	INSUMO	BARRA DE AÇO CHATA, RETANGULAR (QUALQUER BITOLA)	MAT.	KG	42,000000	9,60	403,20
567	INSUMO	CANTONEIRA (ABAS IGUAIS) EM AÇO CARBONO, 25,4 MM X 3,17 MM (L X E), 1,27KG/M	MAT.	M	2,000000	12,17	24,34
88315	COMPOSICAO	SERRALHEIRO COM ENCARGOS COMPLEMENTARES	M.O.	H	1,500000	24,51	36,77
88316	COMPOSICAO	SERVENTE COM ENCARGOS COMPLEMENTARES	M.O.	H	1,600000	19,80	31,68
88631	COMPOSICAO	ARGAMASSA TRAÇO 1:4 (CIMENTO E AREIA MÉDIA), PREPARO MANUAL. AF_08/2014	MAT.	M3	0,004000	567,02	2,27
						PREÇO (mão-de-obra):	68,45
						PREÇO (material):	429,81
						PREÇO (equipamento):	-
						PREÇO TOTAL (unit.):	498,25

COEFICIENTES OBTIDOS NA TABELA:

COMPOSIÇÃO EXTRAÍDA DO ITEM 73932/1 DA TABELA SINAPI JAN/2019 - GRADE DE FERRO EM BARRA CHATA 3/16"

INSUMOS E COMPOSIÇÕES ADAPTADOS DA TABELA:
SINAPI NÃO DESONERADO NA DATA BASE AGOSTO/2022

FONTE		DISCRIMINAÇÃO	CLASS	UNID.	COEF.	PREÇO (R\$)	PREÇO TOTAL (R\$)
CÓDIGO	TABELA	PONTO DE ILUMINAÇÃO RESIDENCIAL INCLUINDO CAIXA ELÉTRICA NO TETO, ELETRODUTO, CABO, RASGO, QUEBRA E CHUMBAMENTO (EXCLUINDO INTERRUPTOR, LUMINÁRIA E LÂMPADA). AF_01/2016		UND			
90447	COMPOSICAO	RASGO EM ALVENARIA PARA ELETRODUTOS COM DIÂMETROS MENORES OU IGUAIS A 40 MM. AF_05/2015	MAT.	M	2,2000000	6,03	13,27
90456	COMPOSICAO	QUEBRA EM ALVENARIA PARA INSTALAÇÃO DE CAIXA DE TOMADA (4X4 OU 4X2). AF_05/2015	MAT.	UN	1,0000000	3,90	3,90
90466	COMPOSICAO	CHUMBAMENTO LINEAR EM ALVENARIA PARA RAMAIS/DISTRIBUIÇÃO COM DIÂMETROS MENORES OU IGUAIS A 40 MM. AF_05/2015	MAT.	M	2,2000000	12,31	27,08
91842	COMPOSICAO	ELETRODUTO FLEXÍVEL CORRUGADO, PVC, DN 20 MM (1/2"), PARA CIRCUITOS TERMINAIS, INSTALADO EM LAJE - FORNECIMENTO E INSTALAÇÃO. AF_12/2015	MAT.	M	2,0000000	6,08	12,16
91852	COMPOSICAO	ELETRODUTO FLEXÍVEL CORRUGADO, PVC, DN 20 MM (1/2"), PARA CIRCUITOS TERMINAIS, INSTALADO EM PAREDE - FORNECIMENTO E INSTALAÇÃO. AF_12/2015	MAT.	M	2,2000000	8,34	18,35
91924	COMPOSICAO	CABO DE COBRE FLEXÍVEL ISOLADO, 1,5 MM², ANTI-CHAMA 450/750 V, PARA CIRCUITOS TERMINAIS - FORNECIMENTO E INSTALAÇÃO. AF_12/2015	MAT.	M	8,4000000	2,79	23,44
91937	COMPOSICAO	CAIXA OCTOGONAL 3" X 3", PVC, INSTALADA EM LAJE - FORNECIMENTO E INSTALAÇÃO. AF_12/2015	MAT.	UN	0,3750000	11,01	4,13
91940	COMPOSICAO	CAIXA RETANGULAR 4" X 2" MÉDIA (1,30 M DO PISO), PVC, INSTALADA EM PAREDE FORNECIMENTO E INSTALAÇÃO. AF_12/2015	MAT.	UN	1,0000000		
91953	COMPOSICAO	INTERRUPTOR SIMPLES (1 MÓDULO), 10A/250V, INCLUINDO SUPORTE E PLACA - FORNECIMENTO E INSTALAÇÃO. AF_12/2015	MAT.	UN	1,0000000		
						PREÇO (MÃO-DE-OBRA):	-
						PREÇO (MATERIAL):	102,32
						PREÇO (EQUIPAMENTO):	-
						PREÇO TOTAL (UNIT.):	102,32

COEFICIENTES EXTRAÍDOS DA TABELA:

COMPOSIÇÃO EXTRAÍDA E ADAPTADA DO CÓDIGO: 93128 SINAPI - PONTO DE ILUMINAÇÃO RESIDENCIAL INCLUINDO INTERRUPTOR SIMPLES, CAIXA ELÉTRICA, ELETRODUTO,

INSUMOS EXTRAÍDOS DAS TABELAS:
SINAPI NÃO DESONERADO NA DATA BASE AGOSTO/2022

FONTE		DISCRIMINAÇÃO	CLASS	UNID.	COEF.	PREÇO (R\$)	PREÇO TOTAL (R\$)
CÓDIGO	TABELA	APLICAÇÃO MANUAL DE PINTURA COM ESMALTE SINTÉTICO ACETINADO EM PAREDES, DUAS DEMÃOS. AF_06/2014		M2			
7311	INSUMO	TINTA ESMALTE SINTETICO PREMIUM ACETINADO	MAT.	L	0,3300000	38,54	12,72
5318	INSUMO	DILUENTE AGUARRAS	MAT.	L	0,0140000	20,09	0,28
88310	COMPOSICAO	PINTOR COM ENCARGOS COMPLEMENTARES	M.O.	H	0,1870000	25,71	4,81
88316	COMPOSICAO	SERVENTE COM ENCARGOS COMPLEMENTARES	M.O.	H	0,0690000	19,80	1,37
						PREÇO (MÃO-DE-OBRA):	6,17
						PREÇO (MATERIAL):	13,00
						PREÇO (EQUIPAMENTO):	-
						PREÇO TOTAL (UNIT.):	19,17

COEFICIENTES EXTRAÍDOS DA TABELA:

COMPOSIÇÃO EXTRAÍDA E ADAPTADA DA TABELA SINAPI - CÓDIGO 88489 - APLICAÇÃO MANUAL DE PINTURA COM TINTA LÁTEX ACRÍLICA EM PAREDES, DUAS DEMÃOS.

INSUMOS ADAPTADOS DA TABELA:
SINAPI NÃO DESONERADO NA DATA BASE AGOSTO/2022



Flávio Nascimento
Engenheiro Civil
CREA-PE nº 131380555



ESPECIFICAÇÕES TÉCNICAS

ESPECIFICAÇÕES TÉCNICAS

1.0 – SERVIÇOS PRELIMINARES

1.1 INSTALAÇÃO DA PLACA DA OBRA

A construtora obriga-se a confeccionar e conservar na obra placas exigidas pela legislação em vigor bem como as placas indicativas de obra, cujo modelo será fornecido pela FISCALIZAÇÃO. Deverá a placa ser confeccionada em chapa de aço galvanizado, possuindo as seguintes medições 3,0 x 2,0 m. A placa deverá ser afixada pela Construtora em local visível à população, sendo indicada pela fiscalização.

2.0 – ARGAMASSA DE CIMENTO AREIA E CAL.

A argamassa obedecerá o traço de cimento e agregados variando em função da aplicação.

A argamassa deverá ser feita com areia fina peneirada, cal em proporções indicadas em função da plasticidade do mesmo e qualidade da areia existente na obra. Assim sempre deverá a empreiteira, apresentar à Fiscalização várias amostras de traço a este escolhido de comum acordo. No caso de mudança do tipo de cal durante o andamento da obra, serão feitas novas amostras.

O traço deverá proporcionar uma acabamento de 1ª qualidade com as superfícies planas, cantos vivos e arestas bloqueadas.

3.0 – ANDAIME

Os andaimes são construções provisórias, necessárias a realização da obra definitiva.

Os princípios que dirigem sua escolha são segurança e solidez, rapidez de montagem e desmontagem, possibilidade de reaproveitamento.

Sua execução deve obedecer as Normas de Segurança do Trabalho.

4.0 – COBERTAS

4.1 – Cobertura e madeira e telhas:

4.1.1- Madeiramento

Todo o madeiramento deverá ser executado em madeira de lei, serrada, isenta de brocas, nós e brancos. As terças e cumeeiras, deverão obedecer as dimensões do projeto e somente serão emendadas em locais apiloados. Não sendo admitidas emendas de topo. Sobre as alvenarias, deverão ser aplicadas terças para apoio dos caibros serão pregados nas terças e cumeeiras, serão serrados e linheiros, somente sendo emendados sobre as terças. As ripas serão pregadas nos caibros, serradas e linheiras, podendo apenas serem emendadas sobre os caibros.

Heverto Nascimento
Engenheiro Civil
CREA-PE Nº 181680556

4.1.2- Cobertura

Sobre a estrutura, de madeira será executado cobertura em telhas de fibrocimento, impermeáveis e fabricadas de acordo com as normas da ABNT.

4.3 – Calhas

- a) Serão colocadas em concordância com o projeto segundo os desenhos e detalhes respectivos , devendo ser de material impermeável ou impermeabilizado.
- b) No caso de uso de chapas galvanizadas nº 24 , as calhas terão o recobrimento mínimo de 20 cm e cravamento perfeito . Far-se-á uso de solda , de modo a eliminar qualquer possibilidade de vazamento . O caimento será necessário para permitir o rápido escoamento da água para os condutores.

- **Condições Gerais:**

Só poderão ser aplicados telhas e acessórios de fabricantes que tenham o certificado de qualidade ISO 9000 ou superior ou atestado do IPT ou outro que atenda as normas da ABNT, no que couber.

Os serviços a serem executados, bem como, os materiais empregados nas obras deverão obedecer às normas pertinentes da A.B.N.T – NR-18 – SEÇÃO 18.18 – (SERVIÇOS EM TELHADOS).

Será obedecido rigorosamente às prescrições do fabricante no que diz respeito aos cuidados com relação a cortes, inclinações, beirais, vãos livres, recobrimentos laterais, longitudinais, fixações, uso de rufos, contra-rufos e demais acessórios conforme recomendações do fabricante.

Deverão ser obedecidas as indicações do fabricante no que diz respeito aos cuidados a serem tomados durante o manuseio, transporte das peças até sua colocação, sentido de montagem, corte de cantos, furação, fixação, vão livre máximo, etc.

A inclinação da cobertura deverá ser obtida através da posição correta dos seus apoios e de sua inclinação.

Não será permitido o uso de 02 ou mais telhas para cobrir um vão, se o mesmo puder ser coberto com 01 (uma).

Toda a fixação de pingadeiras, calhas e rufos na alvenaria deverá ser feita com a utilização de bucha de nylon, parafusos zincados - cabeça panela e arruela lisa zincada.

Serão obedecidas rigorosamente as prescrições do fabricante no que diz a respeito a cuidados quanto aos cortes, inclinações, beirais, vãos livres, recobrimento laterais, longitudinais, fixações, uso de rufos, contra-rufos e demais acessórios.

São consideradas partes do item de cobertura, elementos de fixação, apoios, suporte de abas, tirantes de contraventamento, afastadores, travas, peças complementares, cumeeiras, terminais de abas planas, rufos, tampões, placas pingadeiras, ralos tipo abacaxi quando necessários.

5.0 – ALVENARIAS

5.1 - ALVENARIA DE TIJOLO CERÂMICO FURADO

- a) Os tijolos deverão ser molhados antes do seu emprego e assentados de forma que a parede fique perfeitamente nivelada, alinhada e apumada, e tenha resistência compatível com o projeto.
- b) As argamassas deverão atender o item (6.0).
- c) A espessura das juntas deverá ser de, no máximo 1,5 cm, rebaixadas a ponta de colher, ficando regularmente colocadas em linhas horizontais contínuas e verticais descontínuas.
- d) Os acertos superiores a 03 cm só poderão ser executados com a própria alvenaria ou concreto.
- e) Sobre o vão das portas, janelas ou elementos vazados, deverão ser construídas vergas de concreto armado, convenientemente dimensionadas com espessura igual a da alvenaria, com o apoio mínimo para cada lado de 20 cm e altura não inferior a 10 cm. Igualmente deverão ser construídas vergas nos peitoris (contra-vergas), nas dimensões anteriores para janelas ou caixilhos diversos que possuam vãos superiores a 2,00 m.
- f) Nas paredes de vedação sem função estrutural a alvenaria deverá ser interrompida 0,15 m (quinze centímetros) abaixo das vigas ou lajes. O aperto da alvenaria será feito no mínimo 7 (sete) dias após a execução da mesma com tijolos maciços, colocados inclinados e bem apertados. O aperto da alvenaria, respeitando o prazo acima tenham sido levantadas até igual altura.
- g) Os parapeitos e paredes baixas não calçados superiormente, deverão ser respaldados com cinta de concreto armado com altura mínima de 10 cm e largura igual a da alvenaria.
- h) As paredes deverão começar a ser assentadas pelas peças dos cantos que servirão de guia, observando-se o alinhamento das faces e o nivelamento de cada unidade.
- i) A alvenaria deverá ser sempre colocada em esquadro, fiada por intermédio de linha, a fim de evitar distorções durante a execução (galgamento).
- j) Não será permitido o uso de andaimes nas paredes sem a devida colocação de travesseiros de concreto ou madeiras que poderão ser retiradas no desmolde do andaime.
- k) Na alvenaria aparente não serão permitidos cortes nos tijolos, devendo a mesma ser limpa logo após a execução, evitando dificuldades na retirada dos salpicos e rebarbas nas juntas de argamassa das peças.

6.0 – REVESTIMENTOS

6.1 – CHAPISCO

Todas as peças de concreto e alvenaria de tijolos antes de qualquer revestimento receberão um chapisco constituído de argamassa de cimento e areia grossa peneirada no traço de 1:4 lançado a colher, com força suficiente a permitir uma perfeita aderência em camadas homogêneas e bastante áspera.

Heberto Nascimento
Engenheiro Civil
CREA-PE Nº 181680555-4

As paredes externas em alvenaria receberão o chapisco no traço volumétrico 1:4, incorporado, de maneira tal, que as superfícies fiquem totalmete recobertos. As demais levarão chapisco no traço volumétrico de 1:4.

Nas alvenarias dobradas de tijolos vazados, antes da realização do chapisco serão estampados os furos voltados para o exterior com argamassa de cimento e areia grossa peneirada ao traço de 1:4.

As peças de concreto armado deverão receber o chapisco no traço volumétrico de 1:4, incorporado de tal maneira que a superfície fique totalmente recoberta.

No caso de peças moldadas em formas metálicas ou plastificadas deverá ser adicionado à argamassa de chapisco o aditivo SIKA FLEX, branco ou similar.

7.0 – ARGAMASSA

7.1 – Revestimento de paredes (uma massa com cal)

Será executado com argamassa de cimento, cal e areia de fringir, em traço volumétrico de 1: 2: 8.

O acabamento será de 1ª qualidade, apresentado superfícies planas, cantos vivos sombreados a preto e arestas boleadas, usando esponja ou borracha.

Caso previsto no projeto, em algumas situações serão usadas cantoneiras de alumínio nas arestas de paredes e pilares .

7.2– REVESTIMENTO CERÂMICO

As cerâmicas comuns e porcelanatos previstos no projeto, serão do tipo A, tamanho mínimo especificados em projetos, de PEI 4 no mínimo.

As cerâmicas serão assentados com auxílio de pasta de argamassa pré fabricada, distribuída em toda conta face sobre as superfícies previamente preparadas reboco salvo quando existir recomendações em contrario dos fabricantes.

Será observado que o referido revestimento se iniciará acima do nível do piso pronto e terá altura que for determinada no projeto arquitetônico fornecido.

Quando do piso a teto, o trincho ficará junto ao piso.

Além de ser exigida com rigor uma perfeita coplanariedade no conjunto de todas as pedras assentadas, deverá ser observado também o mais perfeito nivelamento em fiadas consecutivas, fazendo-se coincidência de juntas verticais. Os furos terão diâmetro sempre inferiores às canoplas das torneiras, chuveiros, etc.

8.0 – ESQUADRIAS

Serão executadas de acordo com o quadro de esquadrias anexo ao projeto e às especificações contidas neste capítulo.

Características:

Portas e grades (batentes)

Heverto Nascimento
Engenheiro Civil
CREA-PE Nº 181580555-4

As grades (batentes) serão de madeira, executadas de acordo com detalhes e dimensões indicadas no projeto.

As portas de vidro assim como seus acessórios serão executados como determina os projetos.

As janelas serão em tipo alumínio comum tipo maxim-ar para os sanitários e basculantes com vidros para as salas, conforme indicação do projeto.

9.0 – PINTURA

RECOMENDAÇÕES GERAIS

A pintura consistirá na aplicação de uma ou mais tintas sobre base, aplicadas por pincel, rolo, revolver ou outro processo qualquer, visando proteger e/ou decorar as superfícies.

Na execução das pinturas serão exigidas as seguintes características:

- a) Recobrimento uniforme da base;
- b) Ausência de escorrimento;
- c) Ausência de fissuras, trincas, bolhas e pulverulência;
- d) Prevenção contra o desenvolvimento de organismos biológicos;
- e) Possuir estabilidade química em relação a base, de modo a evitar o aparecimento de eflurecências, saponificação e desfolhamento decorrentes da alcalinidade da base;
- f) Resistência mecânica suficiente aos impactos normais de usuários;
- g) Apresentar estanqueidade da superfície a fim de impedir a penetração de águas pluviais, e, sem, contudo interferir na eliminação do vapor porventura existente na base;
- h) Resistir aos esforços mecânicos de lavagem;
- i) Resistir à ação das intempéries;

9.1 – PREPARO DAS SUPERFÍCIES

- a) Antes do início da pintura deve-se proceder a uma cuidadosa observação do estado da superfície de modo a permitir uma perfeita aderência da película de pintura;
- b) Constatada a existência de imperfeições tais como: trinca, fissuras, saliências, reentrâncias ou quaisquer outras imperfeições, o defeito será reparado e a superfície regularizada por meio de lixamento ou emassamento com o mesmo material ou outro, desde que seja compatível com a tinta que vai ser usada;
- c) No caso de existência de materiais soltos ou em paredes já anteriormente pintadas, recorre-se ao uso de escovas com fios duros, raspagem com espátula ou lixamento e lavagem com água ou aplicação de jatos d'água de modo a remover-se todas as partes soltas;
- d) No caso de constatada a presença de óleos, graxas ou outro qualquer produto gorduroso, deve-se recorrer a um dos procedimentos a seguir indicados:
- e) – Aplicar escova de piaçaba com solução de soda cáustica e que se segue enxaguamento com água, salvo quando se tratar de tintas a óleos ou alquímicas;

- f) – No caso de grandes áreas pode-se recorrer a um processo mecânico de escovamento, lichamento ou jateamento de areia, sendo os resíduos removidos com lavagem d'água ou ar comprimido;
- g) Constatada a presença de alcalinidade na superfície deverá ser a mesma neutralizada com o emprego de uma solução de 1 a 2 quilos de sulfato de zinco para cada 5 litros d'água, que será aplicada a broxa sobre a superfície;
- h) Após uma permanência de cerca de uma hora será limpa por enxaguamento assegurando-se completa secagem antes de iniciar-se a pintura;
- i) Constatada a presença de mofo ou bolor, devem ser objeto de completa remoção, com emprego de um solução antimoho, aplicada de acordo com a orientação do fabricante;
- j) No caso da existência de eflorescências serão as mesmas removidas por escova de aço com solução de 10% de aço muriático repetindo-se a operação até que toda eflorescência seja eliminada. Segue-se enxaguamento e aguardando a secagem total;
- l) Nas superfícies metálicas devem ser eliminadas todas as ferrugens existentes mediante o uso de lixamento manual ou mecânico;
- m) No caso de estrutura metálicas será exigida a retirada no local de toda a pintura de remoção proveniente da fábrica, por meio de jateamento, jato SA 2 ½ Norma Sueca. O uso de desoxidantes só será permitido nos casos de ferrugem em estado inicial de desenvolvimento, mediante expressa autorização da Fiscalização;

9.2 – PINTURA À BASE D'ÁGUA

- a) A pasta de cal extinta será peneirada para preparação do leite de cal;
- b) A guarda ou leite de cal não deverá ser muito espesso de modo a evitar-se esfoliação;
- c) Após o preparo das superfícies serão aplicadas no mínimo três demãos do leite de cal com a cola alternadamente em direções cruzadas;
- d) Tratando-se de superfícies excessivamente absorvente na primeira demão será adicionada uma pequena quantidade de óleo de linhaça;
- e) A adição de corantes será cuidadosamente realizada de maneira a assegurar a uniformidade da cor desejada;
- f) A terceira demão de caiação em forros será realizada em sentido perpendicular ao vão de luz das janelas;
Entre cada uma das demãos cruzadas devem existir um intervalo mínimo de 8 horas .

10.0 – LATEX

PINTURAS EM PAREDES E TETOS INTERIORES

- a) As superfícies receberão o tratamento adequado;
- b) As superfícies serão seladas com antecedência mínima de 8 horas;
- c) Com auxílio da espátula e desempenadeira metálica aplica-se uma demão de massa;

Heverto Nascimento
Engenheiro Civil
CREA-PE Nº 181.300.555-4

- d) Após um mínimo de 01 hora repetir a operação com uma segunda demão , lixando com lixa nº120 após secagem;
- e) Após intervalo de 05 (cinco) horas limpar a superfície com escova de pelo macia e aplicar uma demão de tinta diluída a fim de corrigir os defeitos;
- f) Concluir aplicando 03 (três) demãos de tinta;

11.0 – INSTALAÇÕES ELÉTRICAS

- a) A execução das instalações elétricas obedecerá rigorosamente ao projeto, especificações e detalhes respectivos, bem como as normas técnicas da ABNT: NB-3; NB-22; PNB-57; EB-59; NB-79; PNB-158; PNB-165; EB-11; EB-187; EB-12; EB-181; EB-83; AO DECRETO 23.705 de 06 de Outubro de 1954 que regulamenta a Lei 2.531 de 12 de Janeiro de 1954 e a Legislação que rege o assunto, a as norma da CELPE;
- b) As instalações elétricas só poderão ser executadas com projetos aprovados pela Prefeitura, sendo obrigatório, aprovação prévia da concessionária, quando for o caso;
- c) A execução das instalações elétricas obedecerá à melhor técnicas para que venha preencher satisfatoriamente as condições de utilização, eficiência e durabilidade;
- d) A execução das instalações elétricas só poderá ser feita por profissionais devidamente habilitados o que não eximira a Empreiteira de responsabilidades pelo perfeito funcionamento das mesmas;
- e) As instalações elétricas só serão aceitas quando entregues em perfeitas condições de funcionamento e ligadas a rede da empresa fornecedora de energia local;
- f) Só poderão ser executados na obra curvas em eletrodutos de ferro até diâmetro de 19 mm, através de curvadores especiais e com raio mínimo não inferir a 6 vezes o diâmetro dos mesmos;
- g) Os eletrodutos em lajes serão colocados depois da ferragem;
- h) As emendas dos eletrodutos serão feitas por meio de luvas rosqueadas, tendo-se cuidado a eliminar rebarbas que possam prejudicar a enfição;
- i) As ligações dos eletrodutos às caixas de derivação, deverão ser feitas por intermédio de arruelas de buchas galvanizadas ou de alumínio, rosqueadas e fortemente apertadas;
- j) As caixas de derivação que ficarem dentro da estrutura, deverão ser cheias de serragem molhada e rigidamente fixadas às formas;
- k) Antes da concretagem a tubulação deverá estar perfeitamente fixada às fôrmas e devidamente obturada a fim de evitar penetração da nata de cimento. Tal preocupação deverá também ser tomada quando a execução de qualquer serviço que possa ocasionar a obstrução da tubulação;
- l) As paredes de tubulações, caixas, quadros, etc., deverão estar ligadas à terra por sistema independente não apresentado em qualquer ponto resistência superior a 20 ohms;
- m) Antes da enfição, toda a tubulação será limpa, seca e desobstruída de qualquer corpo estranho, que possa prejudicar a passagem dos fios.

- Para isto, deverá se processar a passagem de bucha embebida em verniz isolante, ou parafina (para impermeabilização);
- n) Serão rejeitados os tubos cujas curvaturas tenha causado fendas ou redução de secção;
 - o) Toda tubulação será embutida e o menor diâmetro empregado será de 19 mm (interno);
 - p) Todos os corpos necessários para embutir os eletrodutos e caixas, deverão ser feitos com o máximo cuidado, a fim de causar o menor dano possível aos serviços já executados. Os eletrodutos serão chumbados com argamassa de cimento e areia 1:4;
 - q) A tubulação será instalada de modo a não formar cotovelos;
 - r) Para facilitar a enfição, os condutores deverão ser lubrificados com tal ou parafina, não sendo permitido o emprego de outros lubrificantes;
 - s) A enfição só será executada após o revestimento completo das paredes, tetos e pisos, quando serão retiradas as obstruções das tubulações;
 - t) Todas as emendas dos condutores serão feitas nas caixas, não sendo permitidas, em nenhum caso, emendas dentro dos eletrodutos;
 - u) Para os condutores de bitola 16 mm² e maiores só serão permitidas emendas e ligações através de conectores de pressão;
 - v) A enfição só será procedida quando o prédio estiver protegido de chuva;
 - w) Os espelhos, plafoniers, etc., serão colocados após a pintura;
 - x) Sempre que solicitado pela Prefeitura deverá a Empreiteira fornecer amostras do material que irá empregar, como também ensaios de resistência, isolamento e condutibilidade, assim como os outros esclarecimentos que forem pedidos;
 - y) Nas caixas de derivação só serão abertos os olhais destinados a ligações de eletroduto;
 - z) As caixas embutidas nas paredes deverão facear o revestimento da alvenaria e estar niveladas e prumadas;
 - a.*) A enfição deverá quando concluída, apresentar uma resistência de isolamento mínima de 100 mega ohms entre condutores e entre estes e a terra, não devendo a mesma baixar aquém de 2 mega ohms com o equipamento instalado;
 - b.*) Os quadros sempre serão localizados em locais de fácil acesso e de uso comum;
 - c.*) recomenda-se o emprego de quadros pré-fabricados em chapa e, em casos especiais, de madeira;
 - d.*) Os postes de entrada serão sempre de concreto armado pré-fabricados;
 - e.*) As tubulações em áreas externas deverão ter um caimento de 1% para as caixas de passagem;
 - f.*) As caixas de passagens de alvenaria deverão atender as dimensões indicadas no projeto e estar providas de drenagem de água, de modo a ficarem sempre secas;
 - g.*) Todos os aparelhos elétricos deverão ter ligações à terra;
 - h.*) nas áreas externas, os eletrodutos em contato com o terreno deverão ser envolvidos por camada de concreto com até 10 cm de espessura;

Heverto Nascimento
Engenheiro Civil
CREA-PE Nº 181.000.555-7

- i.*) A fixação dos interruptores, tomadas, etc., nas caixas estampadas, somente será feita por parafusos metálicos zincados;
- j.*) A fixação de espelhos semente será feito com parafusos de latão cromados, não sendo permitido o uso de parafusos plásticos;
- k.*) Todas as caixas internas serão metálicas;

APARELHOS ELÉTRICOS

- a) Os receptáculos para lâmpadas de LED serão a prova de vibração, a fim de evitar-se o desprendimento das mesmas;
- b) Todos os aparelhos elétricos não destinados à iluminação bem como as luminárias de LED de partida rápida serão ligada para a terra;

QUADRO DE BAIXA TENSÃO

O quadro de baixa tensão será do tipo USB, SIEMENS ou similar.

MATERIAIS PARA INSTALAÇÕES ELÉTRICAS

- Eletrodutos
- Condutores para eletrodutos flexíveis .
- Luvas para eletroduto .
- Buchas e arruelas
- Bucha de porcelana
- Caixas de passagem
- Caixas estampadas
- Fiação para baixa tensão e para aterramento
- Quadros automáticos co disjuntores
- Disjuntores
- Quadros metálicos
- Chave de faca
- Interruptores
- Espelhos ou placas
- Tomadas
- Fusíveis .
- Conjunto eletro-bomba , Obs: quadro com chave magnética , fusíveis e relê .
- Fitas isolantes
- Material para soldar
- Adesivos
- Arames
- Buchas de nylon
- Ganchos
- Arruelas
- Parafusos e porcas
- Pregos
- Massa plástica
- Estrutura de alta e baixa tensão.

Heverto Nascimento
Engenheiro Civil
CREA-PE Nº 19155555-6

- Postes
- Luminárias
- Lâmpadas e equipamentos auxiliares .
- Eletrodos de terra.
- Chaves seccionadoras baixa tensão .
- Equipamentos para medição .

12.0 – INSTALAÇÕES HIDRO-SANITÁRIAS

SISTEMA DE ÁGUA POTÁVEL

Descrição Geral

Compreenderá de rede de distribuição internas e instalação predial.

Rede de distribuição (redes internas)

Tubos

Serão de PVC rígido de ponta e bolsa classe 12, série B de acordo com o P.EB-183 da ABNT.

Acessórios

As peças acessórias da tubulação (Três, Curvas, etc.) serão também de PVC rígido com juntas de anel de borracha. Os registros de gaveta terão corpo de ferro fundido, anéis de bronze e haste de manobra de latão forjado.

Instalação Predial

Para instalação predial serão utilizados tubos de PVC rígido, classe 20, soldável, ou soldáveis devendo ser obedecido o projeto de norma da ABNT.

Todo conduto d'água será embutido nas paredes ou lajes dos pisos se for o caso.

As tubulações de distribuição de água, serão antes do fechamento dos rasgos das alvenarias ou seu envolvimento por capas de argamassa, ou de isolamento térmico, submetidas a pressão hidrostática, igual ao dobro da pressão de trabalho normal prevista, sem que acusem qualquer vazamento.

Todos os registros de passagem serão do tipo gaveta.

Todas as torneiras para lavatórios serão de latão niquelado do tipo curvo longo.

Todas as bacias sanitárias terão a sua caixa de descarga com registro acoplado.

Nos casos em que as canalizações devem ser fixadas em paredes e/ou suspensas em lajes, os tipos, dimensões e quantidades dos elementos suportantes ou de fixação, abraçadeiras, perfilados "U", bandejas, etc., serão determinados pela Fiscalização (de acordo com o diâmetro, peso e posição de tubos).

Durante a construção e até a montagem dos aparelhos, as extremidades livres das canalizações serão vedados com bujões rosqueados e plugs, convenientemente apertados, não sendo admitido o uso de buchas de madeira ou papel, para tal fim.

Com exclusão dos elementos niquelados, cromados ou de latão polido, todas as demais partes aparentes da instalação, tais como canalizações, conexões, acessórios,

abraçadeiras, suportes, tampos, etc., deverão ser pintados na cor determinada pela Fiscalização depois da prévia limpeza das superfícies, com benzina.

Para facilidade de desmontagem das canalizações serão colocadas uniões ou flanges nas sucções das bombas, recalques, barriletes, ou onde convier.

As conexões em contato com torneiras, registros, chuveiros e chicotes serão LR azul.

As drenagens dos arcondicionados serão executados com tubos e conexões de 25mm, com destino final às áreas externas da edificação.

SISTEMA DE ESGOTO

Descrição Geral

O sistema de esgoto previsto será constituído de rede externa, instalações prediais com destino final em rede pública.

O referido projeto deverá ser aprovado pela Fiscalização da Prefeitura.

Rede Externa

Tubos

A rede sanitária compõe-se de tubos de PVC protegidos por envelopes de concreto em locais mais expostos a influencia de carga accidental, a serem determinadas pela Fiscalização.

Instalação Predial – Sanitários

Os serviços de instalações hidro-sanitárias deverão ser executados rigorosamente de acordo com o projeto fornecido devendo-se respeitar todas as Normas e Regulamentos da COMPESA E ABNT.

Toda canalização de esgoto que fica localizada sob a laje de impermeabilização do piso, será de **PVC rígido para esgoto**.

As colunas de ventilação do esgoto sanitário, PVC.

Todos os sifões de lavatório serão de PVC.

As caixas de inspeção indicadas no projeto, que se tornarem necessárias para o perfeito funcionamento das instalações, serão executadas com alvenaria de tijolos, assentados sobre camadas de concreto simples com 0,10 m de espessura, revestidas internamente com um lençol de cimento e com tampa de ferro de acordo com os padrões normais da COMPESA .

As valas abertas no solo, para assentamento das canalizações só poderão ser fechadas após a verificação, pela fiscalização, das juntas, tubos, proteção dos mesmos, níveis e declividade.

Peças Sanitárias

As louças sanitárias, equipamento afins, pertencentes e peças complementares serão fornecidos e instalados pela contratada, de acordo com o projeto de instalação hidro-sanitário e o respectivo projeto de Arquitetura.

Heverto Nascimento
Engenheiro Civil
CREA-PE Nº 13163-5355-7

Instalação → Deverão ser executados os seguintes serviços:

- a) Nivelamento para fixação com parafusos de metal;
- b) Ligação dos ramais de esgoto correspondentes;
- c) Ligação dos engates dos tubos plásticos;
- d) Ligação dos esgotos às válvulas;

Altura das peças com relação aos pisos acabados:

- a) Lavatório – 0,80 m;
- b) Ponto de chuveiro – 2,10 m;
- c) Registro de chuveiro – 1,25 m;
- d) Registro de gaveta do ramal – 2,10 m;
- e) Torneira do lavatório – 1,10 m;

Descrição das Peças

- a) Bacia sanitária: bacia sinfonada de louça, fixada ao piso através de parafusos de 2 ½" x 10 e buchas de nylon rejuntado com cimento branco;
- b) Lavatórios: cor branca, grande, sem coluna, fixada com parafusos de latão e buchas de nylon;
- c) Caixa de descarga: PVC rígido impermeável, externa à alvenaria com tubo de descida longa, curvo e acoplado à bacia por bolsa de borracha;
- d) Assento: plástico reforçado, cor branco;
- e) Chuveiro: metal, branco com canopla, 0,40 m de comprimento e bitola de ½";

Descrição da ferragem e acessórios:

- a) Lavatórios: Torneiras modelo bico de pato, bitola de ½". Sifão copo plástico nº 10 de 1" x 1 ½", Engate plástico, bitola ½" x 0,40 m e válvula plástica, acabamento de acordo com o projeto.
- b) Chuveiro: registro de pressão, bitola de ½", ralo sinfonado de altura regulável, PVC rígido com saída de 40 mm, e grelha de plástico nº 21.
- c) Caixa de descarga: registro de pressão, bitola de ½". Engate plástico, bitola ½" x 0,40 m, acabamento de acordo com o projeto.
- d) Registro de gaveta: bitola ¾", de acordo com o projeto aprovado.
- e) Reservatório elevado: a tubulação do barilete e a tubulação de limpeza serão em tubos e conexões de PVC classe 15.

13.0 – LIMPEZA DA OBRA

A obra será entregue completamente limpa, com os pisos lavados, sem manchas de óleo, ferrugem ou crosta de argamassa, tinta etc.

Toda a área do canteiro deverá ficar completamente limpa. As instalações de água, esgoto, luz, deverão estar em condições de perfeito funcionamento, bem como todas as peças e serviços de quaisquer espécies. Todos os entulhos serão removidos para outro local.

14.0 – RECEBIMENTO DA OBRA

A Fiscalização da Prefeitura deverá aprovar, se for o caso, a receber oficialmente todos os serviços. Os casos por ventura omissos nesta especificação somente poderão ser solucionados com a concordância da Prefeitura.

Heverto Nascimento
Engenheiro Civil
CREA-PE Nº 181530555-4

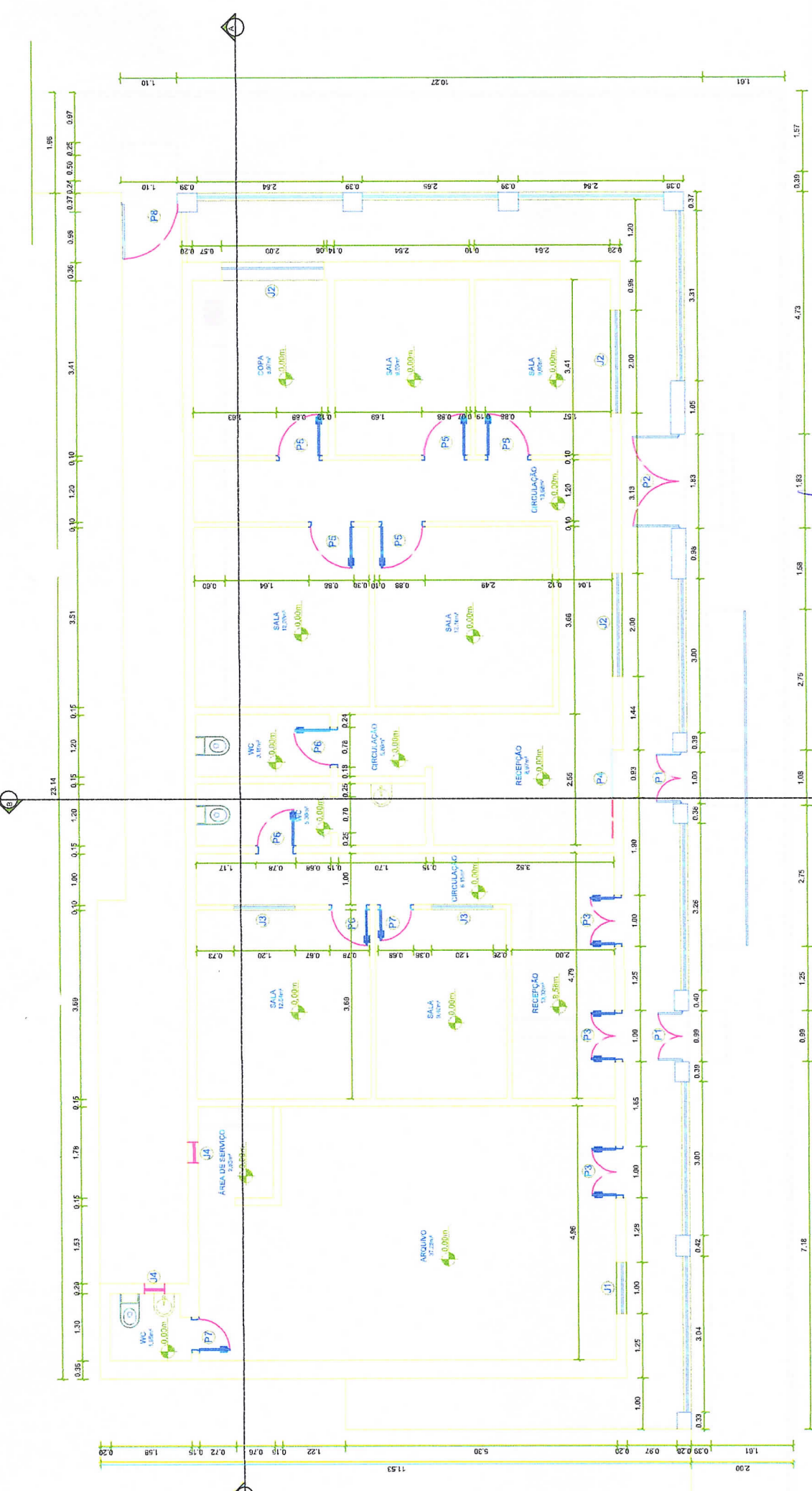

PREFEITURA MUNICIPAL DE SERRITA - PE

OBJETO: MANUTENÇÃO E MELHORIAS DO PRÉDIO DO CREAS SERRITA - PE

LOCAL: CENTRO SERRITA - PE	
PROJEÇÃO:	PLANTA BAIXA
01.03	
ESCALA:	
1/75	
PROJETADE:	INSTRUMENTAL MUNICIPAL DE SERRITA - PE
Responsável Técnico: Engenheiro Civil	
CPF:	
ARTIF:	
INSCRIÇÃO:	

em

Heverto Nascimento
Engenheiro Civil
CREA-PE Nº 181680556

PLANTA BAIXA CREAS
FISCAI Nº 3175

ITEM	LARGURA	ALTURA	QUADRO DE ESQUADRIAS/ PORTAS/ ANEIAS	TIPO	QUANT.
P1	1,00	1,25	PORTA DE FERRO	GRD	2
P2	1,83	1,25	PORTA DE FERRO	GRD	3
P3	1,00	1,25	PORTA DE FERRO	GRD	3
P4	0,95	2,10	PORTA EM MADEIRA / COZINHA	GRD	1
P5	0,95	2,10	PORTA EM MADEIRA	COZINHA	1
P6	0,70	2,10	PORTA EM MADEIRA	GRD	5
P7	0,70	2,10	PORTA EM MADEIRA	GRD	2
P8	1,10	1,25	PORTA DE FERRO	GRD	3
P9	1,00	0,75	ANELA EM COZINHA	GRD	1
P10	1,20	1,00	ANELA EM COZINHA	COZINHA	3
P11	1,20	1,00	ANELA EM COZINHA	COZINHA	2
P12	0,40	0,43	ANELA EM COZINHA	BASELINE	2

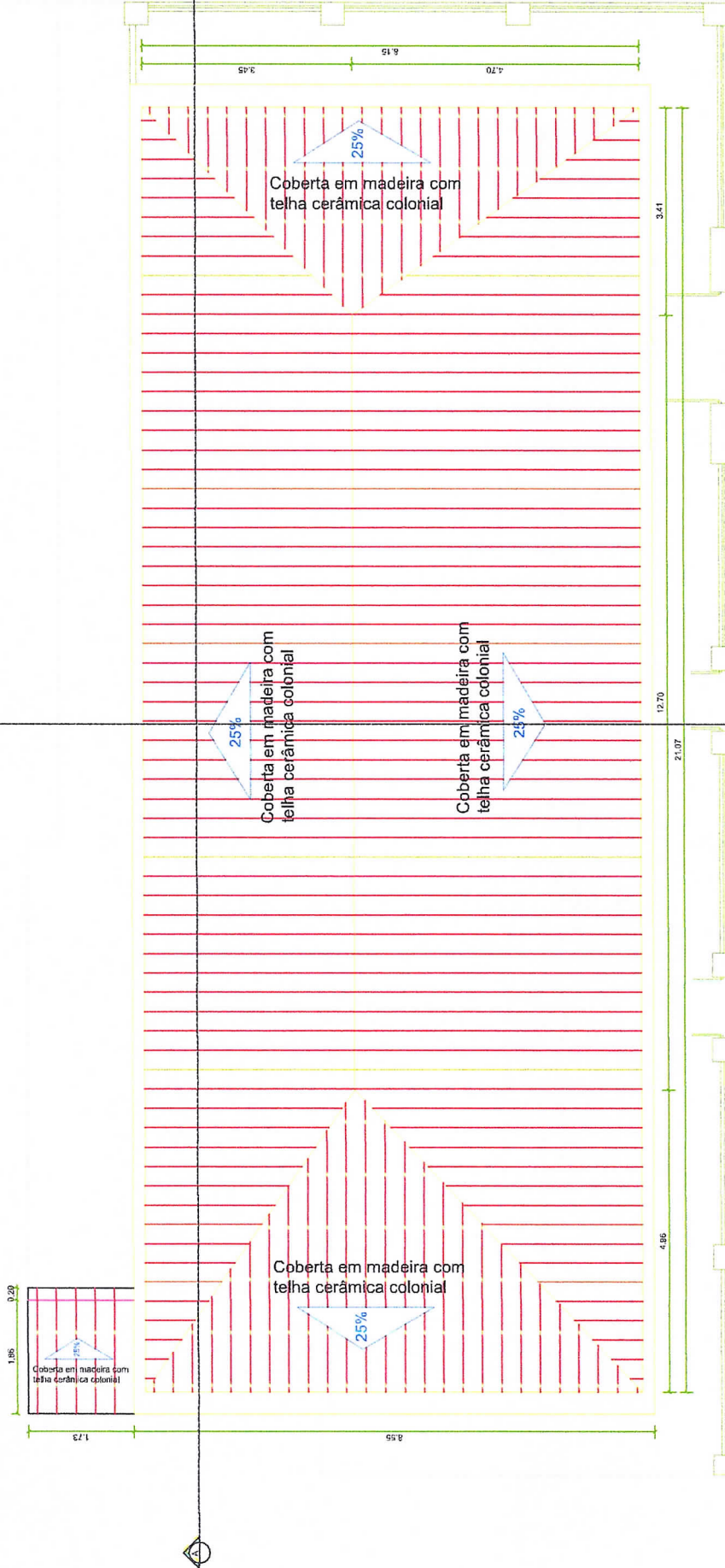

PLANTA DE COBERTA CREAS
ESCALA 1/75

PREFEITURA MUNICIPAL DE SERRITA - PE	
OBJETO: MANUTENÇÃO E MELHORIAS DO PRÉDIO DO CREAS SERRITA - PE	
LOCAL: CENTRO, SERRITA - PE	
PROPOSTA: 02.03	PLANTA: BANCA COBERTA
LICITAÇÃO: 1775	DATA: FEVEREIRO/2014
PROPOSTANTE: PREFEITURA MUNICIPAL DE SERRITA - PE	
Responsável Técnico: Engenheiro Civil	
Criado: _____	
ART N° _____	
Observações: _____	

Alvaro Nascimento
 Engenheiro Civil
 CREA-PE N° 18158055

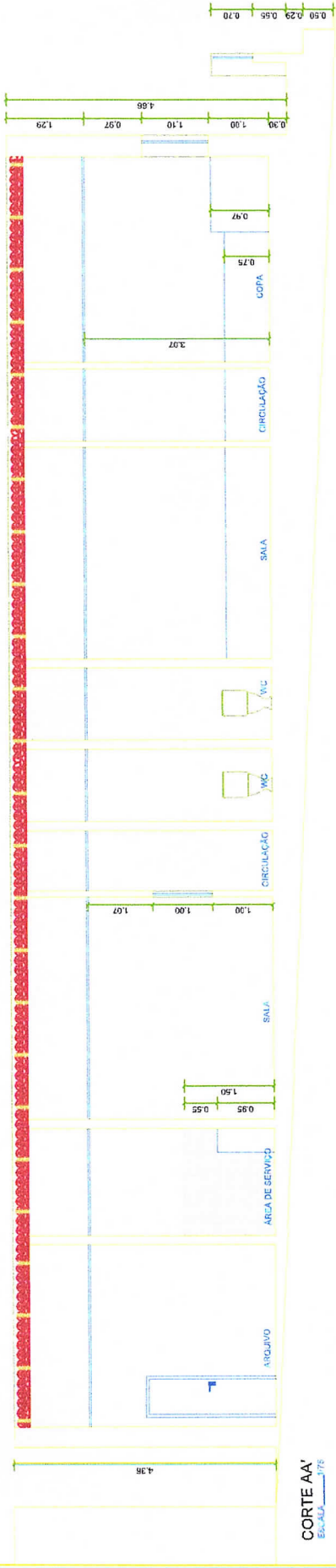

CORTE AA'
Escala: 1/75

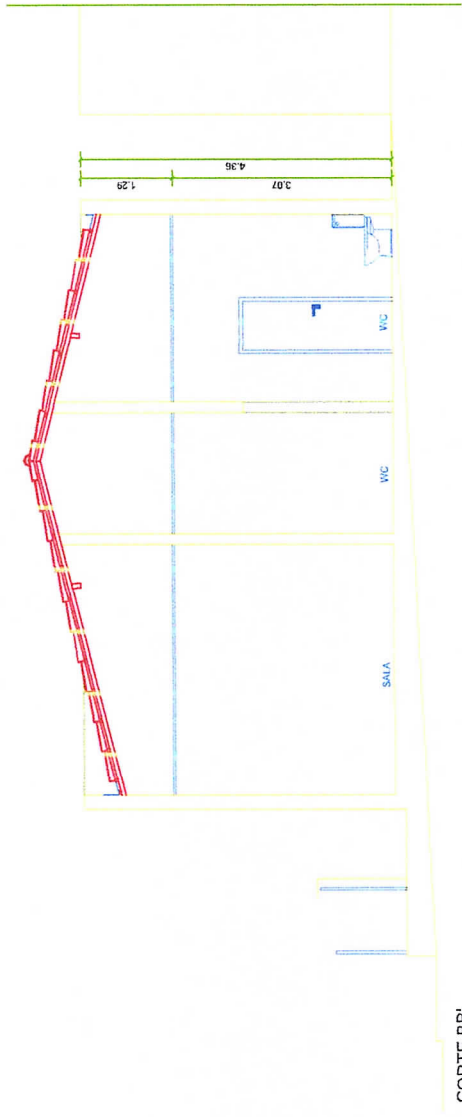

CORTE BB'
Escala: 1/75

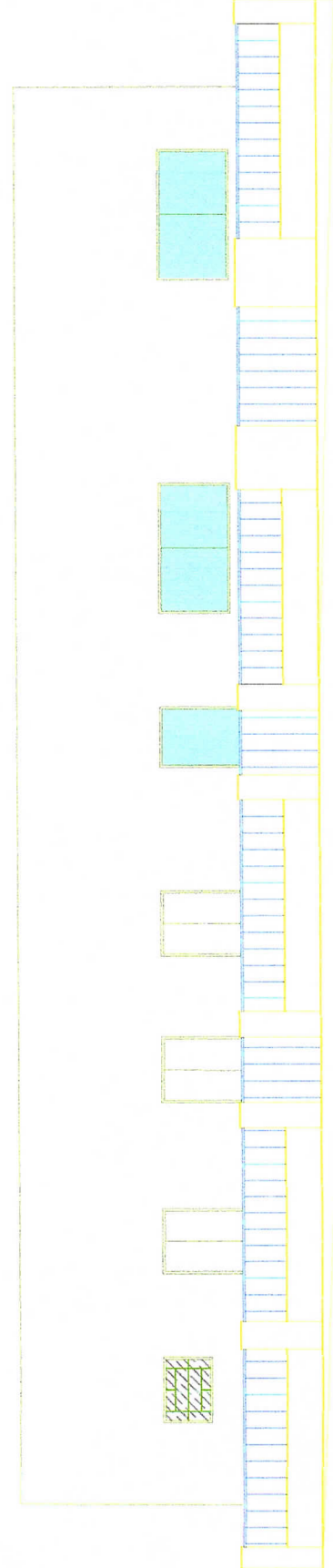

FACHADA FRONTAL

Heberto Nascimento
Engenheiro Civil
CREA-PE Nº 18133555



PREFEITURA MUNICIPAL DE SERRITA - PE

OBJETO: MANUTENÇÃO E MELHORIAS DO PRÉDIO DO CREAS SERRITA - PE

LOCAL: CENTRO, SERRITA - PE	
PROPOSTA	CORTES E FACHADA
03.03	
ESCALA	DATA
1/75	FEV/2019
RESPONSÁVEL: PREFEITURA MUNICIPAL DE SERRITA - PE	
RESPONSÁVEL TÉCNICO: Engenheiro Civil	
Des: _____	
Art: _____	
ASSINATURAS	